



RAPORT

**O STANIE GMINY BIAŁOŚLIWIE
ZA 2021 ROK**



Szanowni Państwo,

Po raz kolejny mam możliwość i jednocześnie ogromną przyjemność przedstawić Raport o stanie Gminy Białośliwie.

Raport obejmuje informacje z zakresu wielu dziedzin i aspektów funkcjonowania naszej gminy i jej mieszkańców. Jestem pewien, że informacja przekazana w tym dokumencie utwierdzi Państwa w przekonaniu o fakcie dobrego zarządzania Gminą, jak również odpowiednim wykorzystaniu jej potencjału i szans, które dają zewnętrzne środki finansowe.

Rok 2021 był rokiem trudnym, ze względu na obostrzenia wywołane zagrożeniem epidemicznym. Wiązało się to z koniecznością zmiany sposobu funkcjonowania wielu placówek oraz potrzebą dołożenia dodatkowych starań, aby pomimo zagrożenia utrzymać prawidłowy przepływ informacji i płynność realizacji zadań.

Tym bardziej pragnę podziękować radnym Rady Gminy, dyrektorom i kierownikom gminnych jednostek organizacyjnych, pracownikom Urzędu Gminy, sołtysom oraz członkom rad sołeckich i organizacji pozarządowych za wyteżoną pracę, pomoc i chęć współdziałania w dobrym zarządzaniu gminą Białośliwie.

*Wójt Gminy
/-/
Krzysztof Rutkowski*

Spis treści

1.	Ogólna charakterystyka Gminy.....	9
1.1.	Podstawowe informacje o gminie	9
1.2.	Układ komunikacyjny.....	9
1.3.	Zasilanie w energię elektryczną.....	10
1.4.	Telekomunikacja i Internet.....	10
1.5.	Gazownictwo.	11
1.6.	Zaopatrzenie w ciepło.	11
1.7.	Wodociąg.....	11
1.8.	Kanalizacja	11
1.9.	Gospodarka odpadami.	12
1.10.	Warunki życia mieszkańców.	12
1)	Ludność.....	12
2)	Bezrobocie.	13
3)	Oświata i wychowanie.	15
4)	Kultura.	15
5)	Kultura sakralna.	15
6)	Administracja.	16
7)	Opieka medyczna i socjalna.	16
1.11.	Informacja o stanie realizowanych polityk, programów i strategii	16
1.12.	Narodowy Spis Powszechny Ludności i Mieszkań 2021	17
2.	Stan finansów Gminy.	19
2.1.	Dochody i wydatki gminy.	19
2.2.	Analiza zadłużenia gminy.	20
2.3.	Wykonanie wydatków inwestycyjnych.....	21
2.4.	Fundusze sołeckie.	23
2.5.	Środki zewnętrzne.	25
3.	Gospodarka nieruchomościami.	27
3.1.	Grunty gminne.....	27
3.2.	Informacje o stanie mienia komunalnego.....	27
4.	Gospodarka przestrzenna.....	29
4.1.	Studium uwarunkowań i kierunków zagospodarowania przestrzennego Gminy Białosłiwie.	29
4.2.	Miejscowe plany zagospodarowania przestrzennego.	29
4.3.	Decyzje o warunkach zabudowy.....	30
5.	Gospodarka mieszkaniowa.....	31
6.	Gospodarka komunalna.	32
6.1.	Zaopatrzenie w wodę.....	32
1)	Ujęcie i stacja uzdatniania wody w Białosłiwie.	32
2)	Ujęcie i stacja uzdatniania wody w Krostkowie.	32
3)	Ujęcie i stacja uzdatniania wody w Nieżychowie.....	33
4)	Wodociąg grupowy Grabionna – Okaliniec.	33
5)	Studnie indywidualne.....	33
6)	Zakupy sprzętu w 2021 roku.	33
6.2.	Sieć kanalizacyjna i deszczowa.	34
6.3.	Gospodarka odpadami.	35
7.	Zamówienia publiczne.....	37
8.	Opieka nad zabytkami.....	39
9.	Ochrona środowiska naturalnego.....	40
9.1.	Tereny zieleni.....	40
9.2.	Rolnictwo.....	40
9.3.	Ochrona środowiska.	41
1)	Ochrona przyrody	41
2)	Ochrona klimatu i powietrza	44
2.1)	Centralna Ewidencja Emisyjności Budynków.....	44
2.2)	Program Priorytetowy „Czyste Powietrze”.....	45
3)	Ochrona zasobów wodnych.....	45

4)	Ochrona przed substancjami niebezpiecznymi.....	46
5)	Ochrona zwierząt	47
6)	Edukacja ekologiczna.	48
10.	Infrastruktura drogowa.	49
11.	Polityka społeczna.....	50
11.1.	Gminny Ośrodek Pomocy Społecznej.	50
1)	Świadczenia rodzinne.....	51
2)	Fundusz alimentacyjny.....	51
3)	Rządowy program „Rodzina 500+”.....	51
4)	Dodatki mieszkaniowe.....	52
5)	Dodatki energetyczne.....	52
6)	Zapewnienie posiłku oraz dożywianie dzieci.....	52
7)	Pomoc Żywnościowa z Pilskiego Banku Żywności w ramach programu operacyjnego POPŻ.....	52
8)	Organizowanie i świadczenie usług opiekuńczych, w tym specjalistycznych usług opiekuńczych w miejscu zamieszkania.....	53
9)	Karta Dużej Rodziny.....	53
10)	Stypendia szkolne i zasiłki szkolny.....	53
11)	Asystent rodziny.....	53
11.2.	Strategia Rozwiązywania Problemów Społecznych.	54
11.3.	Gminny Program Wspierania Rodziny.....	54
11.4.	Program Profilaktyki i Rozwiązywania Problemów Alkoholowych.....	55
11.5.	Program Przeciwdziałania Narkomanii.....	56
11.6.	Gminny Program Przeciwdziałania Przemocy w Rodzinie oraz Ochrony Ofiar Przemocy w Rodzinie. ..	57
11.7.	Projekty unijne.....	58
12.	Realizacja uchwał Rady Gminy Białośliwie.	60
13.	Współpraca z organizacjami pozarządowymi.	61
13.1.	Organizacje pozarządowe działające w zakresie kultury fizycznej i sportu.	61
13.2.	Inne organizacje i stowarzyszenia działające na terenie gminy.....	61
13.3.	Członkostwo gminy.....	62
14.	Oświata i edukacja.....	63
14.1.	Samorządowe przedszkole w Białośliwiu.....	63
1)	Baza lokalowa i struktura organizacyjna.....	63
2)	Zatrudnienie, nakłady na doskonalenie zawodowe.....	64
3)	Inwestycje, remonty, naprawy, programy realizowane w placówce.....	66
4)	Liczba dzieci.....	68
5)	Pomoc psychologiczno-pedagogiczna.....	70
6)	Wydatki na oświatę.....	70
7)	Prognoza demograficzna.....	71
14.2.	Szkoła podstawowa prowadzona przez gminę.....	71
1)	Baza lokalowa i struktura organizacyjna szkoły.....	71
2)	Urządzenia specjalistyczne (komputery, zbiory biblioteczne, urządzenia sportowe).....	75
3)	Struktura zatrudnienia.....	76
4)	Realizowane projekty i programy.....	77
5)	Nauczanie indywidualne, stypendia szkolne.....	80
6)	Wyniki egzaminu ósmoklasisty na tle powiatu i województwa.....	80
7)	Prognoza demograficzna.....	82
8)	Wydarzenia szkolne (realizowane zgodnie z kalendarzem szkolnym).....	82
15.	Kultura, promocja, sport i rekreacja.....	85
15.1.	Gminny Ośrodek Kultury.....	85
1)	Wydarzenia kulturalne organizowane w roku 2021.....	85
2)	Projekty realizowane przez GOK w 2021r.....	88
3)	Wydarzenia kulturalne organizowane przez Gminny Ośrodek Kultury w świetlicach gminy Białośliwie.....	88
15.2.	Biblioteka.....	89
1)	Biblioteka Publiczna Gminy Białośliwie w roku 2021.....	89
2)	Wydarzenia kulturalno-edukacyjne organizowane przez bibliotekę w roku 2021.....	89
15.3.	Sport i rekreacja.....	90
16.	Bezpieczeństwo publiczne i ochrona przeciwpożarowa.....	92
17.	Rozwój zasobów ludzkich w sektorze samorządowym.....	95
18.	Gmina w konkursach i publikacjach.....	97
1)	„KOLEJ NA KRAJNĘ” - DOSTĘPNA KRAJNA.....	98
2)	„KOLEJ NA KRAJNĘ” - AKTYWNA KRAJNA.....	98
3)	„KOLEJ NA KRAJNĘ” – KRAJNA, NOWOCZESNA MARKA Z TRADYcją.....	99
	FIRMA ROKU.....	100
	GOSPODARSTWO ROLNE ROKU.....	100

Wstęp

Na podstawie art. 28aa ust. 1 ustawy z dnia 8 marca 1990 r. o samorządzie gminnym Wójt Gminy Białośliwie przedstawia niniejszym raport o stanie Gminy Białośliwie za 2021 rok. Prace nad raportem były realizowane na podstawie Zarządzenia Nr 38.2022 Wójta Gminy Białośliwie z dnia 01 kwietnia 2022 r. w sprawie powołania Zespołu do opracowania projektu raportu o stanie Gminy Białośliwie za rok 2021 oraz określenia obszarów raportu.

Przedmiotem raportu jest podsumowanie działalności Wójta Gminy Białośliwie w roku 2021, w szczególności przedstawienie informacji o stanie realizacji polityk, programów i strategii realizowanych przez Gminę Białośliwie, a także sposobu wykonania uchwał



Celem raportu jest przedstawienie dokładnego i rzetelnego obrazu ogólnej sytuacji Gminy Białośliwie we wszystkich ważnych aspektach funkcjonowania.

Raport zostanie zaprezentowany i poddany debacie na sesji absolutoryjnej Rady Gminy Białośliwie. Jego publiczny charakter daje prawo udziału w debacie mieszkańcom na zasadach i w trybie określonym w art. 28aa ust. 7 i 8 ustawy z dnia 8 marca 1990r. o samorządzie gminnym.

1. OGÓLNA CHARAKTERYSTYKA GMINY.

1.1. PODSTAWOWE INFORMACJE O GMINIE.

Gmina Białośliwie położona jest w południowo-wschodniej części powiatu pilskiego, należącego do województwa wielkopolskiego. Siedziba urzędu znajduje się w miejscowości Białośliwie, położonej w odległości około 35 km od Piły i około 100 km od Poznania. Jest jednostką samorządu terytorialnego o statusie wiejskim. Gmina ma typowo rolniczy charakter, w powierzchni gminy 74 % stanowią grunty rolne, a 11 % użytki leśne. W strefie chronionego krajobrazu znajduje się prawie połowa (49%) powierzchni gminy.

Gmina Białośliwie graniczy z następującymi gminami:



- od południa z gminą Szamocin (powiat chodzieski),
- od zachodu z gminą Miasteczko Krajeńskie,
- od północy z gminą Wysoka,
- od wschodu z gminą Wyrzysk.

Gmina zajmuje powierzchnię 75,57 km² i jest zamieszkała przez 4.683 mieszkańców (stan na 31.12.2021r.). W skład gminy wchodzi 9 Sołectw: Białośliwie, Dębówko Nowe, Dębówko Stare, Dworzakowo, Krostkowo, Niezychowo, Pobórka Mała, Pobórka Wielka i Tomaszewo.

1.2. UKŁAD KOMUNIKACYJNY.

UKŁAD komunikacyjny gminy tworzą sieci:

- drogowe,
- kolejowe,
- wodna śródlądowa.

Przez teren gminy Białośliwie przebiegają dwie drogi o znaczeniu strategicznym:

- droga krajowa nr 10 relacji Szczecin-Piła-Warszawa oraz
- droga wojewódzka 190 relacji Margonin – Szamocin – Wysoka – Krajenka.

Ponadto sieć drogowa składa się z 4 dróg powiatowych nr:

- 1180P (Kaczory – Miasteczko Krajeńskie – Białośliwie – Wyrzysk,
- 1186P (Białośliwie – Niezychowo),

- 1187P (Białośliwie – Dworzakowo),
- 1185P łącząca wsie Dębówko Nowe i Dębówko Stare.

Uzupełnieniem układu komunikacyjnego są drogi gminne.

Przez teren gminy przebiega linia kolejowa nr 18 I klasy, relacji Piła – Bydgoszcz. Stacje kolejowe znajdują się w Białośliwiu i Krostkowie.

Przez teren gminy przebiega rzeka Noteć, stanowiąca śródlądową drogę wodną łączącą Wisłę z Odrą. Została ona określona w załączniku nr 2 do Rozporządzenia Rady Ministrów z dnia 7 maja 2002r. w sprawie klasyfikacji dróg śródlądowych jako rzeka Noteć – Dolna – od połączenia z Kanałem Bydgoskim do ujścia rzeki Drawy, o długości odcinka 138,4 km i klasie drogi wodnej Ib. Obecnie z uwagi na brak prac pogłębiarskich, ruch żeglowski na rzece nie odbywa się.

Mieszkańcy mają możliwość podróżowania komunikacją autobusową. Obsługa ruchu pasażerskiego odbywa się na trasie Piła – Śmiłowo – Miasteczko Krajeńskie – Białośliwie – Wyrzysk oraz Piła – Pobórka Wielka – Niezychowo – Wyrzysk. Przewoźnikiem jest Przedsiębiorstwo PKS w Pile. Funkcje transportu zbiorowego uzupełnia prywatny przewoźnik.

Zachowana jest również linia i tabor wąskotorowej kolejki Białośliwie – Niezychowo – Łobżenica, będąca częścią Wyrzyskiej Kolejki Powiatowej. Ze względu na swoje walory historyczne, techniczne i krajobrazowe jest obiektem zachwyty nie tylko miłośników kolejki. Obiekty zaplecza kolejki wpisane są do rejestru zabytków. Warto podkreślić, że w Białośliwiu znajduje się zaplecze w postaci wagonowni, lokomotywowni oraz warsztatów naprawczych i są one w całości udostępnione dla turystów. Ponadto w Białośliwiu odbywają się Złoty Miłośników Kolejek Wąskotorowych 600 mm, w trakcie których następuje m.in. prezentacja taboru.

Obecnie eksploatowany jest głównie odcinek 4 km Białośliwie Wąsk. – Kocik Młyn oraz okazjonalnie przejazdy odbywają się w kierunku Niezychowa.

1.3. ZASILANIE W ENERGIĘ ELEKTRYCZNĄ.

Zaopatrzenie gminy w energię elektryczną następuje liniami elektrycznymi SN 15 KV z układu WN KV łączącego GPZ w Pile z Głównym Punktem Zasilania w Wyrzysku i Miasteczku Krajeńskim, skąd energia elektryczna przesyłana jest do odbiorców na terenie gminy.

1.4. TELEKOMUNIKACJA I INTERNET.

Sieć telefonii stacjonarnej obsługiwana jest przez różnych operatorów, podobnie jak ma to miejsce w przypadku sieci telefonii komórkowej. Na terenie gminy zlokalizowane są dwie stacje bazowe telefonii komórkowej położone w Białośliwiu, jedna na terenie prywatnym, natomiast druga przy ul. Kościelnej na działce nr ewid. 446. Przez gminę

przebiega linia światłowodowa z Miasteczka Krajeńskiego przez Białośliwie, Niezychowo, Krostkowo do Wyrzyska. Dostęp do Internetu odbywa się także drogą radiową.

1.5. GAZOWNICTWO.

Gmina zasilana jest siecią gazową średniego ciśnienia ze stacji redukcyjno – pomiarowej w Pobórcie Małej, zasilanej z gazociągu wysokiego ciśnienia DN 100 relacji Wysoka- Pobórka Mała. Z gazu ziemnego korzystają mieszkańcy Pobórki Wielkiej, Pobórki Małej, Białośliwia i Niezychowa. Długość sieci gazowej na terenie gminy wynosi 21.128 m.

1.6. ZAOPATRZENIE W CIEPŁO.

Na terenie gminy gospodarka cieplna opiera się na indywidualnych, bądź lokalnych kotłowniach. Większość instalacji grzewczych na terenie gminy zasilana jest węglem oraz gazem.

Zasilanie budynków użyteczności publicznej następuje z lokalnych źródeł ciepła oraz w następujący sposób:

- gaz Białośliwie: Urząd Gminy, Ośrodek Zdrowia, Szkoła Podstawowa, Samorządowe Przedszkole, budynek ochotniczej straży pożarnej oraz świetlica wiejska;
- gaz Pobórka Wielka: Regionalne Centrum Sadownictwa oraz oddział Samorządowego Przedszkola w Białośliwiu;
- węgiel: Gminny Ośrodek Kultury w Białośliwiu;
- prąd: świetlica w Dębówku Nowym (wspomagana kominkiem); świetlica w Dworzakowie (wspomagana kominkiem), oddział przedszkolny w Niezychowie;
- olej: świetlica w Krostkowie.

1.7. WODOCIĄG.

Gmina charakteryzuje się wysokim stopniem zwodociągowania. Długość czynnej sieci wodociągowej wg stanu na 31.12.2021 roku wynosiła 60,0 km i obsługiwała 99% mieszkańców gminy. Ogółem 1.228 budynków mieszkalnych było podłączonych do sieci rozdzielczej. Łącznie gospodarstwom domowym dostarczono 162 tys. m³ wody.

W przeliczeniu na jednego mieszkańca oznaczało to zużycie na poziomie 35 m³.

1.8. KANALIZACJA .

Na terenie Gminy Białośliwie systemem kanalizacji sanitarnej objęte są miejscowości: Krostkowo, Dębówko Nowe, Białośliwie (w tym Jańczyn i Wymysłowo), Dworzakowo, Pobórka Wielka, Niezychowo i Niezychówko. System kanalizacyjny gminy tworzą kolektory o łącznej długości 44,2 km. Na koniec 2021 roku do sieci podłączonych było 1.049 budynków mieszkalnych. W ujęciu rocznym odprowadzanych jest łącznie 151,6 tys. m³ ścieków.

W pozostałych miejscowościach na terenie gminy gospodarka ściekowa rozwiązywana jest indywidualnie w oparciu o zbiorniki bezodpływowe, w których ścieki są gromadzone i okresowo wywożone sprzętem asenizacyjnym do punktów zlewcznych. Z roku na rok sukcesywnie zmniejsza się liczba czynnych zbiorników bezodpływowych. Działają one w miejscach, w których nie ma sieci kanalizacyjnej. Na budowę przydomowych oczyszczalni ścieków udzielane są z budżetu gminy dotacje, a zasady ich udzielania określone są w Uchwale nr XXXII.203.2021 Rady Gminy Białośliwie z dnia 29.12.2021r.

1.9. GOSPODARKA ODPADAMI.

Gmina nie dysponuje własnym składowiskiem odpadów komunalnych. Gospodarka odpadami realizowana jest wspólnie z pozostałymi gminami należącymi do Związku Międzygminnego „Pilski Region Gospodarki Odpadami Komunalnymi” w Pile. Do Związku Gmina Białośliwie przystąpiła na mocy uchwały Nr XIX/125/2012 Rady Gminy Białośliwie dnia 18.07.2012r. w sprawie utworzenia Związku Międzygminnego „Pilski Region Gospodarki Odpadami Komunalnymi”.

1.10. WARUNKI ŻYCIA MIESZKAŃCÓW.

1) LUDNOŚĆ

Stan na 31.12.2021r.

- Gęstość zaludnienia w gminie Białośliwie na dzień 31.12.2021r. wynosiła 62 osoby/km²,
- Liczba ludności na 31.12.2021r. wynosiła ogółem 4.683 osób, w tym:
 - 2.304 mężczyzn,
 - 2.379 kobiet,
- Struktura płci: mężczyźni stanowili 49,20% ogółu, kobiety stanowiły 50,80% ogółu.
- Ludność wg wieku:

Wiek	Struktura wieku w %
0-6	5,92
7-15	15,97
16-20	5,19
21-40	28,85
41-60	26,24
61-65	6,94
66 lat i więcej	10,89
OGÓŁEM	100,00

Według danych Ewidencji Ludności oraz Urzędu Stanu Cywilnego w Białośliwiu w 2021 roku:

- urodziło się 47 dzieci, z tego:
 - 23 to dziewczynki, co stanowi 48,94% ogółu,

- 24 to chłopcy, co stanowi 51,06% ogółu.
- zmarło 50 mieszkańców gminy, z tego:
 - 25 kobiet, co stanowi 50,00% ogółu,
 - 25 mężczyzn, co stanowi 50,00% ogółu.
- liczba wyborców gminy według stanu na ostatni dzień roku wynosiła 3.665 osób, z tego:
 - liczba wyborców wpisanych z urzędu – 3.631 osoby,
 - liczba wyborców wpisanych na wniosek – 34 osób.

Na terenie Gminy Białośliwie według stanu na 31.12.2021 roku na pobyt stały zameldowanych było 4.596 osób, co stanowi o 34 osoby mniej niż w roku 2020 (4.630 osoby). Nie zmieniła się natomiast liczba osób zameldowanych na pobyt czasowy i na ostatni dzień 2021 roku również wynosiła 87 osób.

Ogólna liczba mieszkańców gminy zmniejszyła się w 2021 roku w stosunku do roku poprzedniego o 34 osoby, co stanowi spadek o 0,72% populacji.

W 2021 roku urodziło się 47 dzieci, co stanowi znaczny wzrost w stosunku do liczby urodzeń z 2020 roku (30 dzieci) i liczbę porównywalną z urodzeniami z 2019 roku, kiedy to na świecie pojawiło się 44 dzieci.

Nieznacznie zmalała (do 50), ilość zgonów mieszkańców naszej gminy w 2021 roku. Liczba ta stanowi o 8 mniej niż w 2020 roku, ale niestety o 10 więcej niż w 2019 roku, kiedy zmarło 40 osób.

Urząd Stanu Cywilnego w Białośliwiu sporządził w 2021 roku 24 akty zgonów, które wystąpiły na terenie gminy. W roku poprzednim były to 34 dokumenty.

W 2021r. pełnoletność osiągnęły 53 osoby, czyli podobnie, jak w 2020 roku, kiedy próg dorosłości przekroczyły 52 osoby.

Dowody osobiste w 2021 roku odebrało 279 osób, co stanowi wzrost o 42 szt. w stosunku do roku poprzedniego (237 szt.).

Na zawarcie związku małżeńskiego w USC Białośliwie w 2021 roku zdecydowało się 15 par, czyli o 3 mniej niż w 2020 roku.

2) BEZROBOCIE.

Porównując liczbę bezrobotnych między końcem 2020 roku, a końcem 2021 roku, liczba ta wzrosła zaledwie o 1 osobę.

Stopa bezrobocia dla powiatu wynosi 4,5%, dla województwa wynosi 3,1%. Liczba osób bezrobotnych zarejestrowanych w Gminie Białośliwie wynosiła 112 w tym 63,4% stanowiły kobiety. Osoby długotrwale bezrobotne stanowiły 42,9% bezrobotnych. Istotne w działaniach Powiatowego Urzędu Pracy w Pile powinno być włączenie w lokalny rynek pracy osób długotrwale bezrobotnych, które najczęściej z braku odpowiednich kwalifikacji bądź zwykłej bierności zawodowej kierunkowanej na czerpanie dochodu z pomocy

społecznej nie podejmują aktywnych działań w staraniu o zatrudnienie.

BEZROBOCIE W GMINIE BIAŁOŚLIWIE W PORÓWNANIU Z POWIATEM PILSKIM NA KONIEC 2021 ROKU.

LP.	Wyszczególnienie	Liczba bezrobotnych ogółem	Kobiety	Mężczyźni	Osoby do 30 roku życia	Długotrwale bezrobotni	Powyżej 50 roku życia
1.	Powiat pilski	2.372	1.338	1.034	538	1066	661
2.	Gmina Białośliwie	112	71	41	31	48	25

3) OŚWIATA I WYCHOWANIE.

Przedszkola

Na terenie gminy Białośliwie działa jedno przedszkole w Białośliwiu z oddziałami w Pobórcie Wielkiej i Niezychowie.

Szkoły podstawowe.

Na terenie gminy Białośliwie znajduje się jedna ośmioklasowa szkoła podstawowa w Białośliwiu.

4) KULTURA.

Obiekty kultury zlokalizowane na terenie gminy to:

- Gminny Ośrodek Kultury w Białośliwiu wraz z biblioteką;
- Regionalne Centrum Sadownictwa w Pobórcie Wielkiej;
- świetlice wiejskie w Białośliwiu, Dębówku Nowym, Krostkowie, Niezychowie i Dworzakowie;
- Przystań Turystyczna w Tomaszewie spełniająca rolę świetlicy;
- budynek rekreacyjny w Pobórcie Małej.

5) KULTURA SAKRALNA.

W zakresie usług sakralnych obszar gminy należy do dekanatu Wyrzysk, obsługę ludności zapewniają następujące parafie:

- Białośliwie – Kościół p.w. Najśw. Serca Pana Jezusa, do rejonu obsługi należą miejscowości Białośliwie i Dworzakowo;
- Pobórka Wielka – kaplica p.w. Niepokalanej Najświętszej Maryi Panny, do rejonu obsługi należą miejscowości Pobórka Wielka i Pobórka Mała;
- Krostkowo – Kościół p.w. św. Mikołaja Bpa i błogostawionego Bpa Michała Kozala, do rejonu obsługi należą: Krostkowo, Dębówko Nowe, Dębówko Stare;
- Niezychowo - Kościół p.w. Niepokalanego Poczęcia Maryi Panny, do rejonu obsługi należą: Niezychowo, Niezychówko i Tomaszewo.

Przy parafiach w Białośliwiu i Krostkowie zlokalizowane są czynne cmentarze. Do obsługi kościoła w Niezychowie cmentarz znajduje się w Kosztowie (gm. Wyrzysk).

6) ADMINISTRACJA.

Wieś Białośliwie wyposażona jest w większość usług charakterystycznych dla ośrodka gminnego, do których w zakresie administracji należą:

- Urząd Gminy w Białośliwiu,
- Nadnotecki Bank Spółdzielczy w Białośliwiu,
- Urząd Pocztowy,
- Posterunek Policji w Białośliwiu, obszar Gminy Białośliwie należy do właściwości terytorialnej Komendy Powiatowej Policji w Pile,
- remiza OSP w Białośliwiu.

Remizy Ochotniczych Staży Pożarnych znajdują się ponadto w Dębówku Nowym, Krostkowie, Pobórcie Wielkiej, Niezychowie i Dworzakowie. Obszar Gminy Białośliwie należy do właściwości terytorialnej Komendy Powiatowej Straży Pożarnej w Pile.

7) OPIEKA MEDYCZNA I SOCJALNA.

Podstawową opiekę medyczną mieszkańcom gminy świadczy Niepubliczny Zakład Opieki Zdrowotnej Centrum Medyczne „Mutmed” w Białośliwiu. W zakresie leczenia specjalistycznego i szpitalnego mieszkańcy gminy korzystają z placówek zlokalizowanych w Pile i Wyrzysku. Zaopatrzenie w zakresie środków medycznych pełnią dwie apteki w Białośliwiu.

Opiekę socjalną sprawuje Gminny Ośrodek Pomocy Społecznej w Białośliwiu. Ośrodek zajmuje się zadaniami zleconymi i własnymi, w tym przede wszystkim świadczeniami rodzinnymi, usługami opiekuńczymi, pomoc żywnością i pracą socjalną.

1.11. INFORMACJA O STANIE REALIZOWANYCH POLITYK, PROGRAMÓW I STRATEGII

Wójt przy pomocy Urzędu Gminy realizuje zadania należące do samorządu gminy i działa w oparciu o następujące dokumenty programowe:

- Strategia Rozwoju Gminy Białośliwie na lata 2016-2025;
- Program Ochrony Środowiska dla Gminy Białośliwie na lata 2016-2020 z perspektywą do roku 2024 wraz z „Prognozą oddziaływania na środowisko Programu Ochrony Środowiska dla Gminy Białośliwie na lata 2016-2020 z perspektywą do roku 2024”;
- Wieloletni plan rozwoju i modernizacji urządzeń wodociągowych i urządzeń kanalizacyjnych będących w posiadaniu Gminy Białośliwie na lata 2018-2022;
- Program usuwania azbestu i wyrobów zawierających azbest z terenu Gminy Białośliwie na lata 2015-2032;
- Plan Gospodarki Niskoemisyjnej dla Gminy Białośliwie;
- Program opieki nad zwierzętami bezdomnymi oraz zapobiegania bezdomności zwierząt na terenie Gminy Białośliwie na 2021r.;

- Gminny Program Przeciwdziałania Przemocy w Rodzinie oraz Ochrony Ofiar Przemocy w Rodzinie na lata 2021- 2025,
- Strategia Rozwiązywania Problemów Społecznych Gminy Białośliwie na lata 2017-2025;
- Gminny Program Przeciwdziałania Narkomanii na 2021r.;
- Gminny Program Profilaktyki i Rozwiązywania Problemów Alkoholowych na 2021r.;
- Gminny Program Wsparcia Rodziny na lata 2019-2021;
- Gminny Program Wspierania Edukacji Uzdolnionych Dzieci i Młodzieży zamieszkałych na terenie Gminy Białośliwie;
- Strategie rozwoju wsi: Białośliwie, Dworzakowo, Niezychowo, Dębówko Nowe, Dębówko Stare, Krostkowo, Pobórka Wielka, Pobórka Mała, Tomaszewo.

1.12. NARODOWY SPIS POWSZECHNY LUDNOŚCI I MIESZKAŃ 2021

W dniach od 1 kwietnia do 30 września 2021r. na terytorium Rzeczypospolitej Polskiej został przeprowadzony Narodowy Spis Powszechny Ludności i Mieszkań 2021, według stanu na koniec 31 marca 2021. Pierwotnie spis miał się odbyć w dniach od 1 kwietnia do 30 czerwca 2021, ale termin ten z powodu pandemii COVID-19 wydłużono do 30 września 2021r. Zakres tematyczny spisu oraz zasady jego realizacji zostały określone w ustawie z dnia 9 sierpnia 2019r. o narodowym spisie powszechnym ludności i mieszkań w 2021r.

Zarówno spis ludności i mieszkań, jak i spis rolny (w 2020r.) są badaniami obowiązkowymi, realizowanymi w oparciu o ustawy o spisach. Są to jednocześnie największe przedsięwzięcia statystyczne jakie podejmowane są nie tylko w Polsce, ale i na całym świecie. Realizacja takich projektów wymaga pełnej mobilizacji, zarówno społeczeństwa jak i państwa.

Spisy powszechne są istotnymi momentami w życiu narodu, kiedy państwo pyta swoich obywateli „ilu nas jest”, „kim jesteśmy”, „jak żyjemy” oraz o inne istotniejsze informacje związane z funkcjonowaniem społeczeństwa. W ocenie organizacji międzynarodowych spisy są jednymi z największych przedsięwzięć organizacyjnych mobilizujących narody w czasach pokoju. Spisom powinien przyświecać cel profesjonalnej ich realizacji, co jest nie bez znaczenia dla odbioru wizerunku państwa przez obywateli.

Zgodnie z Art. 4 Rozporządzenia (WE) Nr 763/2008 Parlamentu Europejskiego i Rady z dnia 9.07.2008r. w sprawie spisów powszechnych ludności i mieszkań, państwa członkowskie UE zobligowane są do zbierania danych statystycznych.

Dane objęte zakresem informacyjnym spisu zostały pozyskane od populacji podlegającej badaniu poprzez elektroniczny formularz spisowy i przy wykorzystaniu następujących kanałów zbierania danych:

- samospis internetowy (CAWI),
- wywiad telefoniczny realizowany na infolinii spisowej (tzw. spis na żądanie);
- wywiad telefoniczny realizowany przez rachmistrzów spisowych (CATI);

- wywiad bezpośredni realizowany przez rachmistrzów spisowych (CAPI), który ze względu na sytuację pandemiczną panującą w kraju mógł być realizowany w terminie od 21 czerwca do 30 września 2021r.

Badanie spisowe realizowane było jako badanie pełne i swoim zakresem objęło:

- osoby fizyczne stale zamieszkałe i czasowo przebywające w mieszkaniach, budynkach i innych zamieszkałych pomieszczeniach niebędących mieszkaniami,
- osoby fizyczne niemające miejsca zamieszkania,
- mieszkania, budynki, obiekty zbiorowego zakwaterowania oraz zamieszkane pomieszczenia niebędące mieszkaniami.

W Gminie Białośliwie informacje w NSP21 pozyskiwało początkowo dwóch rachmistrzów spisowych, pod koniec spisu jeden rachmistrz spisowy. Chociaż podstawową jego formą był samospis przez Internet, w wypełnieniu obowiązku spisowego pomagali również wyznaczeni pracownicy Urzędu Gminy – członkowie Gminnego Biura Spisowego. Udział w spisie był obowiązkowy, a mieszkańcy byli obowiązani do udzielania dokładnych, wyczerpujących i zgodnych z prawdą odpowiedzi (art. 28 p.1 ustawy o NSP).

Wyniki spisu będą udostępniane zgodnie z harmonogramem publicznie dostępnym dla odbiorców informacji. Wstępne dane z uwzględnieniem podziału dla województw będą udostępniane sukcesywnie od kwietnia do lipca 2022 r. Dane na niższych poziomach podziału administracyjnego kraju, w tym dla gmin, będą udostępniane od września 2022r. Wyniki spisu będą publikowane na Portalu Informacyjnym GUS (informacje sygnalne i publikacje) oraz w Banku Danych Lokalnych. Dla kartograficznej prezentacji danych w ujęciu przestrzennym zostanie wykorzystany zmodernizowany Portal Geostatystyczny.

2. STAN FINANSÓW GMINY.

2.1. DOCHODY I WYDATKI GMINY.

Polityka finansowa Gminy Białosławie jest realizowana w oparciu o uchwałę budżetową corocznie uchwalaną przez Radę Gminy, która określa źródła dochodów oraz kierunki wydatkowania środków. Pozycję finansową gminy określa wysokość osiągniętych dochodów budżetowych. W 2021 roku dochody budżetowe zostały zrealizowane w kwocie **30.790.305,99zł**, tj. 103,84% planu. W porównaniu do roku 2020 dochody budżetowe zrealizowano w kwocie wyższej o **5.510.083,67zł**. Najwyższy udział mają subwencje ogólne oraz dotacje celowe z budżetu państwa, szczególnie na program rządowy „Rodzina 500+”. Kolejną pozycję zajmują dochody własne gminy, a następnie udziały w podatku dochodowym od osób fizycznych. Strukturę wykonanych dochodów w 2021 roku według źródeł obrazuje poniższy wykres.

Struktura dochodów Gminy Białosławie

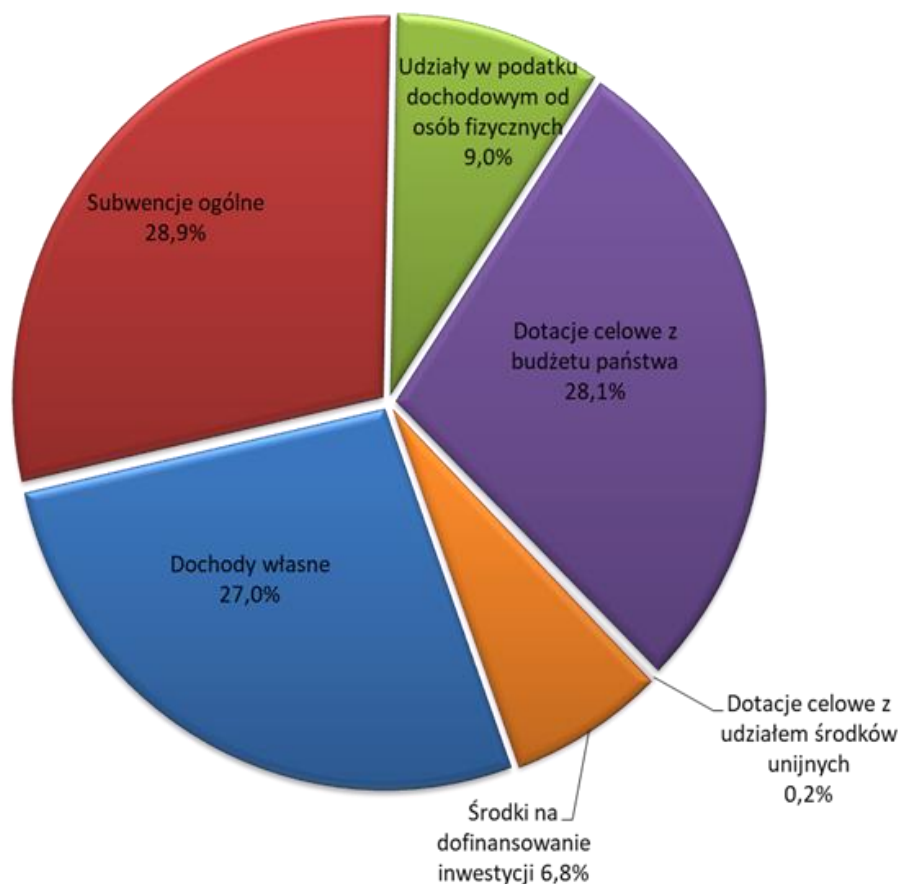

Gmina Białosławie ponosi wydatki na realizację zadań, zgodnie z ustawą o samorządzie gminnym. Najwięcej środków w budżecie gminy wydaje się na realizację zadań w dziale Rodzina, w którym ogromną część wydatków stanowi realizacja programu rządowego „Rodzina 500+”. Kolejną pozycję kosztową budżetu Gminy Białosławie tworzą zadania oświatowo-wychowawcze, a następnie administracja publiczna.

W 2021 roku wydatki budżetowe zostały zrealizowane w kwocie **24.989.911,07zł**,

tj. 94,62% planu, z tego:

- wydatki bieżące – zrealizowano w kwocie **23.390.784,07zł**, tj. **96,49%** planu,
- wydatki majątkowe – zrealizowano w kwocie **1.599.127,00zł**, tj. **73,69%** planu.

W porównaniu do 2020 roku wydatki budżetowe zrealizowano w kwocie niższej



o **246.809,72zł**. Struktura wykonanych wydatków w 2021 roku w poszczególnych działach została przedstawiona na poniższym wykresie.

Wykonanie budżetu Gminy Białośliwie za 2021 rok przebiegło w sposób dobry. Mimo wielu zmian ustalonego pierwotnie planu finansowego, wynikających często z sytuacji nieprzewidzianych lub takich, na które Gmina nie miała żadnego wpływu, udało się zrealizować plan dochodów na poziomie **103,84%**, a plan wydatków na poziomie **94,62%**. Była zapewniona płynność finansowa, gdyż na bieżąco analizowano kształtowanie się dochodów gminy. Dochody z przyznanych dotacji i subwencji wpływały terminowo, co umożliwiało terminowe wykonywanie zaplanowanych zadań. Należy stwierdzić, że wykonanie dochodów i wydatków pomimo trudnej sytuacji spowodowanej pandemią było bardzo dobre.

Wójt Gminy Białośliwie wykonując budżet uchwalony przez Radę Gminy Białośliwie w 2021r. realizował zadania, które wynikały bezpośrednio z obowiązków ustawowych nałożonych na gminę, z kontynuacji zadań rozpoczętych w poprzednich latach oraz wniosków zgłoszonych przez Radnych i społeczność lokalną, ujętych w budżecie Gminy Białośliwie na 2021 rok.

2.2. ANALIZA ZADŁUŻENIA GMINY.

Na realizację części inwestycji Gmina Białośliwie zaciąga zobowiązania. W latach 2014– 2017 stopień zadłużenia był systematycznie zmniejszany - z 36,35% w 2014 roku do niespełna 19% w 2017 roku. W 2018 roku poziom zadłużenia wzrósł z uwagi na zaciągnięcie I transzy pożyczki długoterminowej w Wojewódzkim Funduszu Ochrony Środowiska i Gospodarki Wodnej w Poznaniu z przeznaczeniem na realizację zadania inwestycyjnego pn. „Budowa sieci kanalizacji sanitarnej z przykanalikami, przepompowniami ścieków z przyłączami wody i energetycznymi w miejscowości

Niezychowo”, w 2019 roku zaciągnięto dwie kolejne transze pożyczki na powyższą inwestycję i na koniec 2019 roku Gmina Białośliwie posiadała zadłużenie z tytułu zaciągniętych kredytów i pożyczki w kwocie 9.873.459,15 zł (w tym: kredyty 4.756.596 zł, pożyczka z WFOŚiGW w Poznaniu 5.116.863,15 zł). Natomiast od 2020 roku stopień zadłużenia zaczyna spadać i na koniec roku budżetowego Gmina Białośliwie posiadała zadłużenie w kwocie 7.950.783,15 zł (w tym: kredyty 3.223.920 zł, pożyczka z WFOŚiGW w Poznaniu 4.726.863,15 zł), co stanowi 25,82% dochodów wykonanych za 2021 rok.

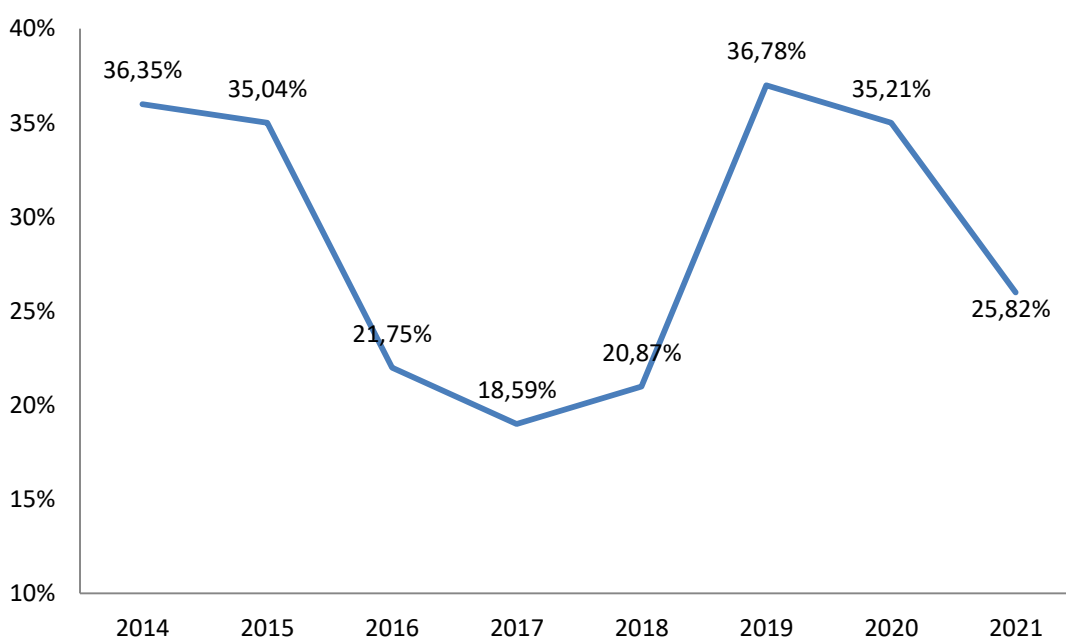

Wykres 2-1 Wskaźnik zadłużenia

2.3. WYKONANIE WYDATKÓW INWESTYCYJNYCH.

Realizacja wydatków inwestycyjnych oparta jest o przedsięwzięcia wyszczególnione

w Wieloletniej Prognozie Finansowej oraz o załącznik do uchwały budżetowej obrazujący wydatki majątkowe.

Planowane wydatki inwestycyjne w ogólnej kwocie **2.170.101,51zł** zostały zrealizowane w wysokości **1.599.127,00zł**, tj. **73,69%** planu.

W roku 2021 Gmina Białośliwie realizowała następujące zadania inwestycyjne:

Lp.	Nazwa zadania	Planowane wydatki	Wykonane wydatki	%
1.	Przebudowa odcinka sieci wodociągowej we wsi Niezychowo	10.000,00	10.000,00	100,00
2.	Zakup pompy głębinowej wraz z montażem na SUW Krostkowo	36.000,00	29.468,10	81,86
3.	Dotacja celowa z budżetu na finansowanie lub dofinansowanie kosztów realizacji inwestycji i zakupów inwestycyjnych jednostek	12.300,00	12.300,00	100,00

	nie zaliczanych do sektora finansów publicznych - <i>dofinansowanie kosztów budowy / pogłębiania studni wierconej</i>			
4.	Opracowanie dokumentacji projektowej przebudowy drogi gminnej nr 129613P w m. Pobórka Wielka	13.530,00	13.530,00	100,00
5.	Przebudowa dróg położonych na działkach nr 90/4, 250, 247/1 w m. Niezychowo wraz z budową chodnika	21.107,00	21.107,00	100,00
6.	Przebudowa odcinka ul. Zielonej w Białośliwiu	365.310,63	346.135,36	94,75
7.	Przebudowa drogi gminnej nr 129618P w m. Dębówko Nowe wraz z budową parkingu	226.542,57	226.542,57	100,00
8.	Budowa budynku gospodarczego na działce nr 41/3 w Tomaszewie	37.339,29	37.200,00	99,63
9.	Zagospodarowanie działki nr 22/3 w Dębówku Starym	26.259,53	26.259,33	100,00
10.	Modernizacja sieci komputerowej wraz z wyposażeniem serwerowni w Urzędzie Gminy	108.895,32	108.168,26	99,33
11.	Zakup iluminacji świątecznych dla sołectwa Białośliwie	27.000,00	27.000,00	100,00
12.	Dotacja celowa z budżetu na finansowanie lub dofinansowanie kosztów realizacji inwestycji i zakupów inwestycyjnych jednostek nie zaliczanych do sektora finansów publicznych - <i>dofinansowanie zakupu hydraulicznych urządzeń ratowniczych dla jednostki OSP Białośliwie</i>	12.000,00	12.000,00	100,00
13.	Rezerwa na wydatki inwestycyjne w gminie Białośliwie	429.578,00	0,00	0,00
14.	Modernizacja i rozbudowa systemu monitoringu wizyjnego	31.008,30	31.008,30	100,00
15.	Wymiana kotła gazowego z bojlerem w budynku Przedszkola w Białośliwiu	40.400,00	40.400,00	100,00
16.	Zakup i montaż pieca konwekcyjno-parowego wraz z wyposażeniem	27.700,42	27.700,42	100,00
17.	Budowa przyłączy do sieci kanalizacji sanitarnej na ul. Polnej w Białośliwiu	20.615,00	14.067,15	68,24
18.	Zakup i montaż sterowników do dmuchaw oraz sond tlenowych wraz z montażem - oczyszczalnia ścieków	40.000,00	32.622,07	81,56
19.	Zakup części działki nr 212/44 pod przepompownię PVII Niezychowo	1.900,00	0,00	0,00
20.	Zakup części działki nr 224/1 pod przepompownię PVI Niezychowo	1.800,00	0,00	0,00
21.	Zakup części działki nr 374 pod przepompownię PIV Jańczyn	2.200,00	0,00	0,00
22.	Zakup części działki nr 91/5 pod przepompownię PV Niezychowo	2.800,00	0,00	0,00
23.	Zakup samochodu dostawczego na oczyszczalnię ścieków w Białośliwiu	44.449,00	44.448,92	100,00
24.	Budowa oświetlenia w drodze gminnej nr 129624P w Dworzakowie	45.756,00	45.756,00	100,00
25.	Rozbudowa oświetlenia na działce nr 26	11.439,53	11.439,00	100,00

	w Pobórcie Małej			
26.	Zamknięcie i rekultywacja składowiska odpadów innych niż niebezpieczne i obojętne w Białośliwiu	179.100,00	126.583,49	70,68
27.	Rewitalizacja Parku Dworskiego Raczyńskich w Białośliwiu	179.304,98	154.163,01	85,98
28.	Zakup przyczepki do transportu minikoparki	14.000,00	14.000,00	100,00
29.	Dotacja celowa z budżetu na finansowanie lub dofinansowanie kosztów realizacji inwestycji i zakupów inwestycyjnych jednostek nie zaliczanych do sektora finansów publicznych - <i>dofinansowanie kosztów budowy przydomowych oczyszczalni ścieków</i>	4.687,10	1.250,00	26,67
30.	Budowa siłowni plenerowej oraz placu zabaw przy świetlicy w Dębówku Nowym	25.197,43	25.197,43	100,00
31.	Budowa świetlicy wiejskiej i przedszkola w Niezychowie	3.000,00	2.514,00	83,80
32.	Termomodernizacja budynku świetlicy wiejskiej w Krostkowie wraz z zagospodarowaniem terenu przyległego	114.381,41	105.946,68	92,63
33.	Utwardzenie terenu na działce nr 26 w Pobórcie Małej	2.000,00	2.000,00	100,00
34.	Wykonanie instalacji elektrycznej w altanie integracyjnej w Niezychowie wraz z przyłączem energetycznym	5.500,00	5.495,91	99,93
35.	Budowa budynku szatniowego na działce nr 1179 w Białośliwiu	47.000,00	44.824,00	95,37
RAZEM:		2.170.101,51	1.599.127,00	73,69

2.4. FUNDUSZE SOŁECKIE.

Planowane wydatki na przedsięwzięcia realizowane w ramach Funduszu Sołeckiego przez poszczególne sołectwa w ogólnej kwocie **226.266,83zł** zostały wydatkowane w 2021 roku w kwocie **225.545zł**, tj. **99,68%** planu.

Realizacja wydatków na przedsięwzięcia realizowane w ramach Funduszu Sołeckiego w poszczególnych sołectwach przedstawia się następująco:

Lp.	Nazwa zadania	Planowane wydatki	Wykonane wydatki	%
1	2	3	4	5
Sołectwo Białośliwie		49.663,48	49.662,48	100,00
1	Zakup tablicy magnetycznej ogłoszeniowej	2.152,50	2.152,50	100,00
2	Rewitalizacja Parku Dworskiego Raczyńskich w Białośliwiu	43.304,98	43.304,98	100,00
3	Zakup głośnika z mikrofonami do świetlicy wiejskiej	1.500,00	1.499,00	99,93
4	Wykonanie kosza na nakrętki	2.706,00	2.706,00	100,00
Sołectwo Dębówko Nowe		20.014,38	20.014,38	100,00
1	Budowa siłowni plenerowej oraz placu zabaw przy świetlicy w Dębówku Nowym	20.014,38	20.014,38	100,00

Sołectwo Dębówko Stare		12.465,53	12.465,53	100,00
1	Zagospodarowanie działki nr 22/3 w Dębówku Starym	12.465,53	12.465,53	100
Sołectwo Dworzakowo		21.802,27	21.165,67	97,08
1	Budowa oświetlenia w drodze gminnej nr 129624P w Dworzakowie	5.000,00	5.000,00	100,00
2	Zakup zmywarki do świetlicy wiejskiej w Dworzakowie	5.000,00	4.365,68	87,31
3	Wymiana ogrodzenia przy świetlicy wiejskiej w Dworzakowie	8.000,00	8.000,00	100,00
4	Remont placu zabaw przy świetlicy wiejskiej w Dworzakowie	3.000,00	2.999,99	100,00
5	Organizacja Dnia Dziecka - zakup nagród	802,27	800	99,72
Sołectwo Krostkowo		24.881,41	24.807,35	99,70
1	Zakup kosiarki spalinowej żytkowej	500	425,94	85,19
2	Termomodernizacja budynku świetlicy wiejskiej w Krostkowie wraz z zagospodarowaniem terenu przyległego	24.381,41	24.381,41	100,00
Sołectwo Niezychowo		38.737,52	38.727,35	99,97
1	Przebudowa odcinka sieci wodociągowej we wsi Niezychowo	10.000,00	10.000,00	100,00
2	Zakup kuchenki elektrycznej do oddziału przedszkolnego w Niezychowie	1.000,00	999	99,90
3	Wykonanie instalacji elektrycznej w altanie integracyjnej w Niezychowie wraz z przyłączem energetycznym	5.500,00	5.495,91	99,93
4	Przebudowa dróg położonych na działkach nr 90/4, 250, 247/1 w m. Niezychowo wraz z budową chodnika	20.000,00	20.000,00	100,00
5	Zakup zieleni niskiej i podłoża na obiekt Orlik 2012 w Niezychowie	2.237,52	2.232,44	99,77
Sołectwo Pobórka Mała		12.465,53	12.465,53	100,00
1	Rozbudowa oświetlenia na działce nr 26 w Pobórcie Małej	6.189,53	6.189,53	100,00
2	Utwardzenie terenu na działce nr 26 w Pobórcie Małej	2.000,00	2.000,00	100,00
3	Zakup osłon tarasowych do wiaty w Pobórcie Małej	4.276,00	4.276,00	100,00
Sołectwo Pobórka Wielka		29.897,42	29.897,42	100,00
1	Opracowanie dokumentacji projektowej przebudowy drogi gminnej nr 129613 P w m. Pobórka Wielka	13.530,00	13.530,00	100,00
2	Zagospodarowanie terenu „Doliny Grabowej” w Pobórcie Wielkiej	6.000,00	6.000,00	100,00
3	Założenie monitoringu na obiekcie Regionalnego Centrum Sadownictwa w Pobórcie Wielkiej	10.367,42	10.367,42	100,00
Sołectwo Tomaszewo		16.339,29	16.339,29	100,00
1	Budowa budynku gospodarczego na działce nr 41/3 w Tomaszewie	16.339,29	16.339,29	100,00
RAZEM:		226.266,83	225.545,00	99,68

Gmina Białośliwie w 2021 roku złożyła wniosek o zwrot z Budżetu Państwa części wydatków Gminy w ramach funduszu sołectkiego za rok 2020. Kwota zwrotu z tytułu

2.5. ŚRODKI ZEWNĘTRZNE.

Gmina Białośliwie na realizację zadań własnych pozyskuje środki finansowe zewnętrzne: unijne bądź krajowe. Przy ich wsparciu realizowane są zadania inwestycyjne i remontowe m.in. w zakresie przebudowy dróg, zagospodarowania przestrzeni publicznej, termomodernizacji i remontu obiektów.

W 2021 roku realizowano niżej wymienione projekty:

- 1) Zadanie pn. „Przebudowa odcinka ul. Zielonej w Białośliwiu”, dotacja ze środków Województwa Wielkopolskiego w ramach programu przebudowy dróg dojazdowych do gruntów rolnych w wysokości 156.250,00 zł, koszt zadania – 334.888,56 zł.
- 2) Projekt pn. „W sercu parku pod cisami radość i zabawa jest z nami” – rozbudowa placu zabaw w ramach rewitalizacji Parku Dworskiego Raczyńskich w Białośliwiu, realizowany w ramach programu „Wielkopolska Odnowa Wsi”, konkurs: Pięknieje wielkopolska wieś, dotacja Samorządu Województwa Wielkopolskiego – 50.000,00zł, całkowita wartość projektu – 75.931,59zł, wkład własny mieszkańców – 18.260,00zł.
- 3) Projekt pn. „Termomodernizacja budynku świetlicy wiejskiej w Krostkowie” realizowany w ramach programu „Wielkopolska Odnowa Wsi”, konkurs: Pięknieje wielkopolska wieś, dotacja Samorządu Województwa Wielkopolskiego – 50.000,00zł, całkowita wartość projektu – 98.541,08zł, wkład własny mieszkańców – 19.225,00zł.
- 4) Projekt pn. Zagospodarowanie terenu „Doliny Grabowej” w Pobórcie Wielkiej realizowany w ramach programu „Błękitno-zielone inicjatywy dla Wielkopolski”, dotacja ze środków Województwa Wielkopolskiego – 18.930,00zł, całkowita wartość projektu - 25.694,57zł.
- 5) Zadanie pn. „Remont Gminnego Ośrodka Kultury w Białośliwiu” realizowane w ramach programu „Kulisy kultury”, dotacja ze środków Województwa Wielkopolskiego – 89.000,00zł, koszt zadania – 249.200,00zł.
- 6) Zadanie pn. „Przebudowa drogi gminnej nr 129618P w m. Dębówko Nowe wraz z budową parkingu” zrealizowane z udziałem środków Europejskiego Funduszu Rolnego na rzecz Rozwoju Obszarów Wiejskich w ramach Programu Rozwoju Obszarów Wiejskich na lata 2014-2020, dofinansowanie – 137.654,53zł, koszt zadania – 217.564,21zł.
- 7) Zadanie pn. „Remont ul. Polnej w Białośliwiu” dofinansowane ze środków Rządowego Funduszu Rozwoju Dróg w kwocie 593.121,36zł, koszt zadania – 936.509,97zł, realizacja w latach 2021-2022.

Ponadto w roku 2021 r. niżej wymienione wnioski o dofinansowanie złożone przez Gminę Białośliwie zostały pozytywnie rozpatrzone:

- 1) Wniosek na realizację zadania pn. „Budowa świetlicy wiejskiej i przedszkola w Niezychowie” uzyskał dofinansowanie ze środków Rządowego Funduszu Inwestycji Lokalnych w kwocie 800.000,00zł, szacunkowy koszt zadania: 1.350.130,00zł.
- 2) Wniosek na realizację zadania pn. „Budowa stacji uzdatniania wody wraz z modernizacją ujęć wody w Białośliwiu” uzyskał dofinansowanie ze środków Rządowego Funduszu Polski Ład: Program Inwestycji Strategicznych w kwocie 6.650.000,00zł, szacunkowy koszt zadania: 7.000.000,00zł
- 3) Projekt pn. „Realizacja programu usuwania azbestu i wyrobów zawierających azbest z terenu Gminy Białośliwie”, przyznana dotacja ze środków Wojewódzkiego Funduszu Ochrony Środowiska i Gospodarki Wodnej w Poznaniu w kwocie 70.000,00zł, całkowita wartość zadania – 114.000,00zł.

3. GOSPODARKA NIERUCHOMOŚCIAMI.

3.1. GRUNTY GMINNE.

Powierzchnia ogólna gruntów należących do zasobu gminy Białośliwie na dzień 31 grudnia 2021r. wynosi 117,3059 ha i posiada wartość księgową 2.645.935,28 zł. W skład zasobu wchodzi grunt rolny, łąki, lasy, drogi, tereny rekreacyjne, place i tereny zielone, działki budowlane, przemysłowo handlowe oraz tereny sklasyfikowane jako „inne”, w skład których wchodzi grunt zabudowany oraz pozostałe. Największą powierzchnią część, bo aż 26,9822 ha stanowią grunty rolne, następnie niezmiennie w kolejności są tereny zabudowane 20,9298 ha oraz kolejno lasy i drogi. Najwyższą wartość księgową stanowią grunty zajęte pod drogi z przypisaną kwotą szacunkową 1.679.020,99zł.

Gmina w oparciu o ustawę o gospodarce nieruchomościami zarządza mieniem komunalnym oddając grunty w gospodarowanie na podstawie umów najmu, dzierżawy i użyczenia.

W roku 2021 zawarto osiem umów na dzierżawę gruntów obejmujących powierzchnię 19,0500 ha. W tym kontynuowane były umowy zawarte w latach minionych, zawarto dwie umowy na czas nieoznaczony, natomiast dwie umowy na najem gruntów innych niż cele rolne. Ponadto zawarto dwie umowy na trwałe umieszczenie w gruncie elementów infrastruktury telekomunikacyjnej oraz gazowej. Łączna powierzchnia gruntów oddanych w dzierżawę i najem w roku 2021 wyniosła prawie 20 ha. Użytkowaniem wieczystym objęta była powierzchnia 11,2003 ha, z czego największą część stanowią ogrody działkowe, następnie działki o przeznaczeniu przemysłowo-handlowym oraz grunty zabudowane.

Gmina dysponuje również lokalami użytkowymi, które są użytkowane na podstawie umów najmu zawartych w latach minionych. Jedna z wieloletnich umów wygasa, a dany lokal pozostaje wolny od najmu z powodu wymaganego generalnego remontu.

3.2. INFORMACJE O STANIE MIENIA KOMUNALNEGO.

W roku 2021 r. nastąpiła jedna zmiana mająca wpływ na powierzchnię oraz wartość mienia komunalnego. Dokonano zbycia nieruchomości o nr 561 o pow. 2,5000 ha, położonej w Białośliwiu, stanowiącej grunty rolne tj. użytki zielone.

W minionym roku nie uległa zmianie powierzchnia gruntów oddanych w użytkowanie wieczyste. Żaden z użytkowników wieczystych nie wnioskował o przekształcenie wspomnianego prawa użytkowania w prawo własności.

W ramach gospodarowania mieniem komunalnym nadal pozostają nieruchomości oddane w trwałą zarząd Samorządowemu Przedszkolu w Białośliwiu oraz Szkole Podstawowej im. Wiktora Kaji w Białośliwiu. Tą formą gospodarowania mieniem objęte

są obecnie nieruchomości gruntowe oraz zlokalizowane na nich obiekty położone w Białosłiwu, Pobórcie Wielkiej oraz Niezychowie.

W ramach zapewnienia jeszcze lepszego bezpieczeństwa dzieciom, zmodernizowano i rozbudowano monitoring w obiekcie Szkoły Podstawowej w Białosłiwu. Ponadto doposażono kuchnię szkolną w nowy piec konwekcyjno-parowy. Natomiast

w placówce Samorządowego Przedszkola w Białosłiwu wymieniono kocioł gazowy na nowy, bardziej ekonomiczny i ekologiczny.

W skład mienia komunalnego zaliczane są wszystkie obiekty budowlane i urządzenia techniczne oraz infrastruktura drogowa. W Sołectwach Gminy Białosłiwie, co roku w ramach środków pochodzących ze środków własnych bądź bezpośrednio z funduszy sołeckich realizowane są inwestycje, które podnoszą komfort i jakość użytkowania terenów rekreacyjnych, bądź obiektów sportu, kultury jak również dróg.

W ramach kontynuacji idei rewitalizacji terenu Parku Dworskiego Raczyńskich zrealizowano kolejne zadanie polegające między innymi na wykonaniu projektu pn.: „W sercu parku pod cisami radość i zabawa z nami”. Zainstalowano urządzenia zabawowe takie jak: karuzela, bujaki, zestaw - lokomotywa z wagonami, podwójna huśtawka, stół do gry w tenisa stołowego, stół z piłkarzykami oraz ławki. Kolejnym przykładem jest doświetlenie altan w Niezychowie i Pobórcie Małej.

W 2021 roku zrealizowano zadania inwestycyjne polegające na przebudowie drogi gminnej w Dębówku Nowym oraz odcinka ul. Zielonej w Białosłiwu, które utwardzone zostały kostką brukową. W ramach przebudowy ulicy Zielonej powstał odcinek kolektora deszczowego, pozwalający bezpiecznie odprowadzać wody opadowe z w/w ulicy oraz z części ulicy Kościelnej. Ponadto doświetlony został poprzez posadowienie czterech lamp solarnych odcinek drogi gminnej położonej w Dworzakowie.

W ramach zadań na sieci wodociągowej wymieniono odcinek starego wodociągu azbestowego na skrzyżowaniu ulicy Łącznej z ulicą Polną, co wpłynęło na jakość pobieranej wody oraz wymieniono przyłącza wodociągowe do budynków z posadowieniem studni wodomierzowych. Na ulicy Polnej wykonano również przyłącza kanalizacyjne do działek budowlanych, na których powstać mogą nowe budynki mieszkalne.

Ponadto zakupiony został samochód ciężarowy aby usprawnić pracę pracowników Referatu Gospodarki Komunalnej.

Realizacja zadań miała znaczny wpływ na wzrost wartości majątku.

4. GOSPODARKA PRZESTRZENNA.

Polityka przestrzenna w Gminie Białośliwie jest realizowana przy pomocy dwóch głównych instrumentów planistycznych: studium uwarunkowań i kierunków zagospodarowania przestrzennego oraz miejscowych planów zagospodarowania przestrzennego.

4.1. STUDIUM UWARUNKOWAŃ I KIERUNKÓW ZAGOSPODAROWANIA PRZESTRZENNEGO GMINY BIAŁOŚLIWIE.

Strategicznym dokumentem określającym politykę przestrzenną Gminy Białośliwie jest Studium Uwarunkowań i Kierunków Zagospodarowania Przestrzennego Gminy Białośliwie przyjęte przez Radę Gminy w Białośliwiu uchwałą Nr VIII.70.2019 z dnia 21 sierpnia 2019r., obejmujące obszar całej gminy. Pełni ono istotną rolę jako dokument planistyczny w procesie tworzenia aktów prawa miejscowego. Określone są w nim kierunki zmian w przeznaczeniu terenów, jak również ustalenia szczegółowych wytycznych do miejscowych planów zagospodarowania przestrzennego.

4.2. MIEJSCOWE PLANY ZAGOSPODAROWANIA PRZESTRZENNEGO.

Podstawowym narzędziem polityki przestrzennej gminy są miejscowe plany zagospodarowania przestrzennego. Celem planu jest zagospodarowanie przestrzeni zgodnie z potrzebami jej użytkowników, przy jednoczesnym zachowaniu wymogów ochrony środowiska. Taki plan daje gwarancję harmonijnego współdziałania strefy społecznej, przyrodniczej i ekonomicznej, a także zrównoważenia interesów publicznych oraz prywatnych.

Obecnie na terenie gminy Białośliwie obowiązuje 8 miejscowych planów zagospodarowania przestrzennego, w tym:

- 5 planów sporządzonych na podstawie nieobowiązującej ustawy z dnia 7 lipca 1994r. o zagospodarowaniu przestrzennym uchwalonych dla terenów położonych we wsiach: Niezychowo, Krostkowo i Tomaszewo.
- 3 plany sporządzone na podstawie obowiązującej ustawy z dnia 27 marca 2003r. o planowaniu i zagospodarowaniu przestrzennym, dla terenów położonych we wsiach Białośliwie i Dworzakowo oraz Pobórka Wielka.

Pokrycie Gminy Białośliwie miejscowymi planami zagospodarowania przestrzennego wynosi około 4,2 km², co stanowi 5,6 % jej powierzchni.

W roku 2021 r. na podstawie obowiązujących planów wydano:

- 5 postanowień opiniujących wstępne projekty podziału nieruchomości,
- 2 decyzje zatwierdzające podział nieruchomości,
- 30 zaświadczeń o przeznaczeniu działek w miejscowym planie zagospodarowania przestrzennego,

- 22 wypisy i wyrisy z miejscowego planu zagospodarowania przestrzennego,
- 3 zaświadczenia o zgodności zamierzonego sposobu użytkowania z ustaleniami obowiązującego miejscowego planu zagospodarowania przestrzennego.

W trakcie roku 2021 Rada Gminy Białośliwie nie podjęła żadnej uchwały w sprawie przystąpienia do sporządzenia miejscowych planów zagospodarowania przestrzennego.

W roku 2021 zakończono prace nad projektami miejscowych planów zagospodarowania przestrzennego terenów położonych we wsiach Białośliwie i Dworzakowo oraz działki nr 211/3 położonej w Pobórcie Wielkiej, podjętych na podstawie:

- uchwały Nr VII.62.2019 Rady Gminy Białośliwie z dnia 26 czerwca 2019r. w sprawie przystąpienia do sporządzenia miejscowego planu zagospodarowania przestrzennego terenów położonych we wsiach Białośliwie i Dworzakowo
- uchwały Nr XVII.116.2020 Rady Gminy Białośliwie z dnia 30 czerwca 2020r. w sprawie przystąpienia do sporządzenia miejscowego planu zagospodarowania przestrzennego terenu położonego we wsi Pobórka Wielka.

Dnia 15 grudnia 2021 r. Rada Gminy Białośliwie podjęła:

- uchwałę Nr XXXI.196.2021 w sprawie miejscowego planu zagospodarowania przestrzennego terenów położonych we wsiach Białośliwie i Dworzakowo,
- uchwałę Nr XXXI.197.2021 w sprawie miejscowego planu zagospodarowania przestrzennego terenu położonego we wsi Pobórka Wielka.

W roku 2021 w trakcie opracowywania były kolejne dwa projekty miejscowych planów zagospodarowania przestrzennego podjęte na podstawie:

- uchwały Nr XVII.114.2020 Rady Gminy Białośliwie z dnia 30 czerwca 2020r. w sprawie przystąpienia do sporządzenia miejscowego planu zagospodarowania przestrzennego terenu położonego we wsi Białośliwie,
- uchwały Nr XVII.115.2020 Rady Gminy Białośliwie z dnia 30 czerwca 2020r. w sprawie przystąpienia do sporządzenia miejscowego planu zagospodarowania przestrzennego terenu położonego we wsi Niezychowo.

4.3. DECYZJE O WARUNKACH ZABUDOWY.

Gospodarowanie przestrzeni na obszarach pozbawionych miejscowego planu przestrzennego następuje na podstawie decyzji o warunkach zabudowy i zagospodarowania terenu, przy czym lokalizację inwestycji celu publicznego ustala się w drodze decyzji ustalającej lokalizację inwestycji celu publicznego.

W roku 2021 wydano łącznie 11 decyzji o warunkach zabudowy i zagospodarowania terenu. Nie wydano decyzji o ustaleniu lokalizacji inwestycji celu publicznego. Prowadzone było jedno postępowanie administracyjne w sprawie – zakończone wydaniem decyzji o ustaleniu lokalizacji inwestycji celu publicznego w 2022 r.

5. GOSPODARKA MIESZKANIOWA.

Mieszkaniowy zasób Gminy Białośliwie tworzą lokale mieszkalne zlokalizowane w budynkach stanowiących w całości własność Gminy oraz lokale mieszkalne zlokalizowane w budynkach stanowiących współwłasność Gminy Białośliwie i innych podmiotów tj. osób fizycznych.

Mieszkaniowy zasób Gminy Białośliwie składa się z 15 lokali mieszkalnych, z czego najmem objętych jest 14 lokali o łącznej powierzchni 710 m². Jeden z lokali nie spełnia warunków technicznych na pobyt ludzi. Pod najem socjalny przeznaczony jest jeden lokal. Większość lokali mieszkalnych posiada pomieszczenia przynależne w postaci piwnic lub strychów znajdujących się w tym samym budynku, bądź też pomieszczenia gospodarcze lub garaże położone poza budynkiem w granicach nieruchomości gruntowej.

Stawka bazowa czynszu za 1 m² powierzchni użytkowej lokalu mieszkalnego wynosi 2,08zł/m-c, natomiast stawka bazowa za 1 m² powierzchni użytkowej lokalu przeznaczonego pod najem socjalny wynosi 1,04 zł/m-c (na podstawie Zarządzenia nr 181/09 Wójta Gminy Białośliwie z dnia 30 listopada 2009 r. w sprawie określenia stawek czynszu za najem lokali mieszkalnych i lokali socjalnych). Powyższe stawki bazowe, mogą ulec zmianie z uwzględnieniem czynników różnicujących, takich jak: położenie budynku, położenie lokalu w budynku oraz wyposażenie budynku i lokalu w urządzenia techniczne i instalacje.

Zapotrzebowanie na lokale mieszkalne, zwłaszcza lokale przeznaczone pod najem socjalny jest znacznie większe niż obecny mieszkaniowy zasób gminy.

6. GOSPODARKA KOMUNALNA.

6.1. ZAOPATRZENIE W WODĘ.

Na terenie gminy nie korzysta się z ujęć wód powierzchniowych, a istniejące ujęcia pobierają wody podziemne.

System wodociągów gminy oparty jest na trzech stacjach uzdatniania wody wraz z ujęciami wód podziemnych, usytuowanych w miejscowościach:

- Białosłiwie
- Krostkowo
- Niezychowo

Aktualnie długość sieci wynosi 60 km.

1) UJĘCIE I STACJA UZDATNIANIA WODY W BIAŁOSLIWIU.

Ujęcie i stacja uzdatniania wody w Białosłiwie przy ul. Kościelnej jest administrowana przez Urząd Gminy w Białosłiwie, służy do zaopatrzenia w wodę pitną i cele p.poż wsi: Białosłiwie i Dworzakowo.

Ujęcie wody składa się z trzech studni głębinowych:

- Studnia nr 1 wykonana została w 1969r. o wydajności $Q = 14\text{m}^3/\text{h}$ i depresji $s = 13,2\text{m}$. Jest to studnia w najgorszym stanie technicznym, która została wyłączona z eksploatacji.
- Studnia nr 2 wykonana została przed 1970r. Posiada wydajność $Q = 65\text{m}^3/\text{h}$ i depresji $s = 16,5\text{m}$. Studnia pracuje naprzemiennie ze studnią nr 3.
- Studnia nr 3 (podstawowa) wykonana w roku 1983 o wydajności $Q = 80\text{m}^3/\text{h}$ i depresji $s = 20\text{m}$.

Stacja uzdatniania wyposażona jest w 3 odżelaziacze z aeratorami, posiada zdolność produkcyjną $Q = 80\text{m}^3/\text{h}$. Woda uzdatniona gromadzona jest w zbiorniku retencyjnym o $V = 3 \times 50\text{m}^3$. Wody popłuczne poprzez odstojniki odprowadzane są do zbiornika naturalnego.

Budynek Stacji Uzdatniania Wody w Białosłiwie wyposażony jest w instalację technologiczną, wodociągową i elektryczną.

Gmina Białosłiwie planuje budowę nowego obiektu Stacji Uzdatniania Wody w Białosłiwie.

2) UJĘCIE I STACJA UZDATNIANIA WODY W KROSTKOWIE.

Stacja wodociągowa administrowana jest przez Urząd Gminy w Białosłiwie. Zaopatruje w wodę pitną i cele p.poż wsie: Krostkowo, Dębówko Nowe i Dębówko Stare oraz część m. Białosłiwie tj. Jańczyn i Wymysłowo.

Ujęcie wody składa się z 2 studni głębinowych:

- Studnia nr 1 o zatwierdzonych zasobach eksploatacyjnych $Q = 46\text{m}^3/\text{h}$.
- Studnia nr 2 o zatwierdzonych zasobach eksploatacyjnych $Q = 37,6\text{m}^3/\text{h}$.

Stacja uzdatniania wyposażona jest w dwa odzłaziacze (jeden aerator), posiada wydajność = $30,0\text{m}^3/\text{h}$. Wody popłuczne poprzez odstojniki odprowadzane są siecią kanalizacyjną do oczyszczalni ścieków w Białośliwiu.

3) UJĘCIE I STACJA UZDATNIANIA WODY W NIEŻYCHOWIE.

Stacja wodociągowa eksploatowana przez Urząd Gminy w Białośliwiu zasila w wodę Gospodarstwo Rolne POLIEURO, zabudowę wsi Niezychówko oraz Niezychowo.

Źródłem poboru wody są 2 studnie wiercone:

- Studnia nr 1 – (awaryjna), okres prowadzenia poboru – cały rok, o wydajności $Q = 46\text{ m}^3/\text{h}$ i depresji $s = 4,4\text{m}$
- Studnia nr 3 – podstawowa o wydajności $Q = 75\text{m}^3/\text{h}$ i depresji $s = 5\text{m}$.

Stacja uzdatniania wyposażona jest w 3 odzłaziacze z aeratorami i 2 hydrofory o pojemności $V = 2,5\text{m}^3$, każdy posiada wydajność $Q = 63,0\text{m}^3/\text{h}$. Wody popłuczne poprzez odstojniki odprowadzane są siecią kanalizacyjną do oczyszczalni ścieków w Białośliwiu.

4) WODOCIĄG GRUPOWY GRABIONNA – OKALINIEC.

Zaopatruje w wodę wsie: Pobórka Wielka, Pobórka Mała, Tomaszewo oraz częściowo miejscowości Niezychowo i Niezychówko.

Zasilanie tego systemu następuje z połączonych sieciami stacji wodociągowych w Okalińcu, Grabionnej, administrowanych przez Urząd Gminy w Miasteczku Krajeńskim oraz zbiornika retencyjnego o pojemności $V = 4 \times 100\text{m}^3$ wybudowanego w Lasku Grabowskim.

5) STUDNIE INDYWIDUALNE.

Część mieszkańców gminy nadal pobiera wodę ze studni indywidualnych.

6) ZAKUPY SPRZĘTU W 2021 ROKU.

- zawór bezpieczeństwa – SUW Białośliwie,
- zakup akumulatorów do agregatów prądotwórczych – SUW Białośliwie i Niezychowo,
- pompa głębinowa – SUW Krostkowo,
- szafa sterownicza hydroforu – hydrofornia Dębówko Stare.

6.2. SIEĆ KANALIZACYJNA I DESZCZOWA.

Na przestrzeni kilkunastu lat nastąpiła znacząca poprawa stanu sanitarnego w gminie. Przede wszystkim nie zachodzi zjawisko wylewania ścieków na pola, a sieć kanalizacyjna ulega systematycznie powiększeniu.

Infrastruktura kanalizacyjna istnieje w następujących miejscowościach:

- Białosławie: ul. Podgórna, ul. 4 Stycznia, ul. Rusa, ul. Gajowa (część), ul. Gen. Andersa, ul. Witosa (część), ul. Lecha, ul. Czecha, ul. Kościelna, ul. Kościuszki, ul. Dworcowa, ul. Lipowa, ul. Ogrodowa, ul. Polna, ul. Tysiąclecia, ul. Strzelecka, ul. Ks. Kordeckiego, ul. Słoneczna, ul. Łączna, ul. Leśna, ul. Zielona (część), ul. Sportowa (część) i Osiedle Leśne, Jańczyn, Wymysłowo;
- Dębówko Nowe,
- Dworzakowo,
- Krostkowo,
- Pobórka Wielka,
- Niezychowo,
- Niezychówko.

Gmina posiada trzy stacje zlewne:

1. stacja zlewna na terenie oczyszczalni ścieków w Białosławiu ul. Braniewicza 32,
2. stacja zlewna na terenie przepompowni ścieków P X w Pobórcie Wielkiej,
3. stacja zlewna na terenie przepompowni ścieków P II w Dębówku Nowym.

W gminie na dzień 31.12.2021r. funkcjonowało 58 przydomowych oczyszczalni ścieków. Z roku na rok sukcesywnie zmniejsza się liczba czynnych zbiorników bezodpływowych. Działają one w miejscach, w których nie ma sieci kanalizacyjnej.

Lp./ miejscowość	2019		2020		2021	
	zbiorniki bezodpł.	przydomowe oczyszczalnie ścieków	zbiorniki bezodpł.	przydomowe oczyszczalnie ścieków	zbiorniki bezodpł.	przydomowe oczyszczalnie ścieków
1. Białosławie	52	17	42	17	42	18
2. Dworzakowo	2	5	2	5	2	5
3. Krostkowo	12	3	12	3	12	3
4. Niezychowo	79	9	43	10	27	10
5. Niezychówko	13	–	9	–	6	–
6. Tomaszewo	15	6	15	6	15	6
7. Pobórka Mała	13	2	13	2	13	2
8. Pobórka Wielka	11	10	9	11	9	11
9. Dębówko Stare	5	3	5	3	5	3
10. Dębówko Nowe	5	–	5	–	5	–

Strategicznym działaniem ujętym w „Programie Ochrony Środowiska dla Gminy Białośliwie na lata 2016-2020 z perspektywą do roku 2024” wraz z „Prognozą oddziaływania na środowisko Programu Ochrony Środowiska dla Gminy Białośliwie na lata 2016-2020

z perspektywą do roku 2024” ma być rozbudowa i modernizacja sieci kanalizacji sanitarnej i wodociągowej, a także wspieranie budowy oczyszczalni przydomowych w miejscach, w których budowa kanalizacji nie jest uzasadniona ekonomicznie.

Zasady udzielania dotacji na dofinansowanie przydomowych oczyszczalni ścieków zostały określone w uchwale nr XXXII.203.2021 Rady Gminy Białośliwie z dnia 29.12.2021r.

W 2020 r. dofinansowano budowę 1 przydomowej oczyszczalni ścieków na łączną wartość 1.250,00zł.

Wody deszczowe zbierane są w sieć kanalizacji deszczowej znajdującej się w ulicach:

- Podgórnej,
- 4 Stycznia,
- Polnej,
- Lipowej,
- Dworcowej,
- Kościuszki,
- Zielonej.

Następnie są odprowadzane do rowu melioracyjnego, a dalej do Noteci.

Wody deszczowe z ul. Leśnej i Osiedla Leśnego są odprowadzane do strugi Białośliwka (poprzez separator).

6.3. GOSPODARKA ODPADAMI.

Na mocy uchwały Nr XIX/125/2012 Rady Gminy Białośliwie dnia 18.07.2012r. w sprawie utworzenia Związku Międzygminnego „Pilski Region Gospodarki Odpadami Komunalnymi” gmina stała się członkiem tego Związku. Gospodarka odpadami odbywa się w ramach związku międzygminnego.

Na terenie gminy znajduje się zamknięte składowisko odpadów komunalnych, które zlokalizowane jest na obrzeżach miejscowości Białośliwie, w odległości około 400m od drogi powiatowej relacji: Białośliwie – Osiek. Przedmiotowe składowisko odpadów znajduje się na terenie działki nr 409/2, zlokalizowanej w odległości około 1 km na wschód od miejscowości Białośliwie. Odpady zostały zdeponowane w naturalnej niecce terenowej, pomiędzy zboczami morenowymi o nachyleniu od 10 do 30%. Różnica poziomów między dnem niecki, a koroną ścian bocznych miejscami przekracza 20m. Powierzchnia działki zajmowanej przez składowisko wynosi 4,9 ha, z czego na powierzchni około 0,59 ha zostały zdeponowane odpady. Od dnia 31 grudnia 2009 roku Składowisko Odpadów Komunalnych w Białośliwiu nie jest eksploatowane – zgodnie z Decyzją Starosty

Pilskiego znak: ŚR.IV.7649-1/1/09 wydanej w dniu 12 sierpnia 2009 r. wyrażającej zgodę na zamknięcie i rekultywację składowiska odpadów innych niż niebezpieczne i obojętne w m. Białosławiu.

Zgodnie z harmonogramem prac związanych z rekultywacją składowiska w roku 2021 wykonano warstwę wsporczo-wyrównawczą na czaszy kwatery składowiska tj. warstwę podglebia o miąższości 30 cm, która została wykonana z gruntów sypkich, mało spoistych o dobrej i średniej wodoprzepuszczalności i granulacji do 32 mm. Wykonanie tego etapu kosztowało 124.168,50 zł.

W ramach zadania pn. „Zamknięcie i rekultywacja składowiska odpadów innych niż niebezpieczne i obojętne w Białosławiu” wykonano również warstwę glebotwórczą na powierzchni kwatery składowiska, polegającą na rozścieleniu na wykonanej warstwie zamykającej, końcowej warstwy rekultywacyjnej (glebotwórczej). Do wykonania powyższej warstwy zastosowano grunt organiczny spełniający wymagania rodzajowe gruntu zawarte w projekcie technicznym o miąższości warstwy 20 cm. Koszt tego etapu wyniósł 82.779,00zł. Koszt pełnienia nadzoru inwestorskiego nad realizacją zadania wyniósł 3.500,00zł. Całkowity koszt obu etapów wyniósł 210.447,50 zł.

7. ZAMÓWIENIA PUBLICZNE.

W roku 2021 przeprowadzono postępowania o udzielenie zamówienia publicznego w trybie podstawowym bez negocjacji, zgodnie z przepisami ustawy z dnia 11 września 2019 r. Prawo zamówień publicznych i podpisano umowy z wykonawcami na realizację niżej wymienionych zadań:

- 1) **Zadanie 1: Remont Gminnego Ośrodka Kultury w Białośliwiu.**
 - Remont Gminnego Ośrodka Kultury w Białośliwiu – wymiana stolarki okiennej i zamurowanie okien, remont sceny.
 - Wykonawca: Sławomir Lisiewicz Zakład Produkcyjno-Handlowo-Usługowy Stróżewo 36, 64-800 Chodzież
- Zadanie 2: Remont Gminnego Ośrodka Kultury w Białośliwiu.**
 - Remont Gminnego Ośrodka Kultury w Białośliwiu – remont instalacji elektrycznych, dostawa i montaż nagłośnienia.
 - Po unieważnieniu postępowania z powodu nie złożenia żadnej oferty zamówienie udzielono zgodnie z Regulaminem udzielania zamówień publicznych o wartości mniejszej niż 130.000,00 zł.
- 2) **Dowóz dzieci do szkół w roku szkolnym 2021/2022.**
 - Część I – Dowóz i odwóz dzieci z terenu gm. Białośliwie do Szkoły Podstawowej w Białośliwiu i Samorządowego Przedszkola w Białośliwiu w roku szkolnym 2021/2022.
 - Część II – Dowóz i odwóz dzieci niepełnosprawnych z terenu gm. Białośliwie (z miejsca zamieszkania) do szkół specjalnych w Pile, wraz z zapewnieniem opieki, w roku szkolnym 2021/2022.
 - Usługi w ramach części I zamówienia były realizowane przez: KATARZYNA TURIST Krystyna Waleriańczyk Piotrkowice 22A, 62-561 Ślesin.
 - Usługi w ramach części II zamówienia były realizowane przez: NOVABUS Magdalena Woźniak ul. Kościuszki 43, 89-350 Miasteczko Krajeńskie.
- 3) **Remont ul. Polnej w Białośliwiu.**
 - Wykonawca: Zakład Usług Komunalnych Juliusz, Roman Pilarski spółka cywilna ul. Młyńska 22, 89-100 Nakło nad Notecią.
- 4) **Wymiana istniejących przyłączy wodociągowych na ul. Polnej w Białośliwiu.**
Budowa przyłączy do sieci kanalizacji sanitarnej na ul. Polnej w Białośliwiu.
 - Wykonawca: Rafał Górka Przedsiębiorstwo Inżynieryjne RAF-BUD Śmitowo u. Łączna 10, 64-810 Kaczory.
- 5) **Przebudowa odcinka ul. Zielonej w Białośliwiu.**
 - Wykonawca: Zbigniew Zieliński Dąbrówka Słupska 10, 89-200 Szubin.
- 6) **Zamknięcie i rekultywacja składowiska odpadów innych niż niebezpieczne i obojętne w Białośliwiu.**
 - Wykonawca: Firma Handlowo-Usługowa ITC – Angelika Jabłońska Baruchowo 8A, 87-821 Baruchowo.

Gmina Białośliwie w roku 2021 uczestniczyła w postępowaniu w ramach Wałęckiej Grupy Zakupowej, w której Powiat Wałęcki, jako upoważniony zamawiający przeprowadził postępowanie na dostawę energii elektrycznej w okresie od 01.01.2022r. do 31.12.2022r.:

Część 1 zamówienia - Dostawa energii elektrycznej do lokali i obiektów

- Wykonawca dostawy: ENEA S.A. ul. Górecka 1, 60-201 Poznań

Część 3 zamówienia - Dostawa energii elektrycznej dla potrzeb oświetlenia drogowego

- Wykonawca dostawy: ENEA S.A. ul. Górecka 1, 60-201 Poznań

Za wydatkowanie środków publicznych z budżetu Gminy Białośliwie w ramach zamówień, których wartość nie przekraczała 130.000,00 złotych odpowiadali pracownicy merytoryczni Urzędu Gminy. Przy wydatkowaniu środków stosowali zapisy regulaminu wprowadzonego Zarządzeniem Wójta Gminy Białośliwie z dnia 21 stycznia 2021r. w sprawie Regulaminu udzielania zamówień publicznych o wartości mniejszej niż 130.000,00zł.

8. OPIEKA NAD ZABYTKAMI.

Gmina Białośliwie posiada Gminną Ewidencję Zabytków Gminy Białośliwie oraz Gminną Ewidencję Zabytków Archeologicznych Gminy Białośliwie. Wykazy zabytków ujętych w ww. ewidencjach, zostały zawarte w Studium uwarunkowań i kierunków zagospodarowania przestrzennego Gminy Białośliwie, przyjętym przez Radę Gminy Białośliwie uchwałą Nr VIII.70.2019 z dnia 21 sierpnia 2019r.



9. OCHRONA ŚRODOWISKA NATURALNEGO.

Na terenie Gminy Białośliwie obowiązuje uchwała nr XXXII.175.2017 Rady Gminy Białośliwie z dnia 23 lutego 2017r. w sprawie uchwalenia „Programu Ochrony Środowiska dla Gminy Białośliwie na lata 2016-2020 z perspektywą do roku 2024” wraz z „Prognozą oddziaływania na środowisko Programu Ochrony Środowiska dla Gminy Białośliwie na lata 2016-2020 z perspektywą do roku 2024”

Program ochrony środowiska to kompleksowy program dotyczący kwestii przyrodniczych i infrastrukturalnych, który zawiera w sobie zbiorcze zagadnienia z zakresu: energetyki, transportu, gospodarki wodnej, gospodarki odpadami, leśnictwa, rolnictwa, turystyki i wykorzystania terenu. Ze względu na poruszaną w treści szeroką problematykę obejmującą różne komponenty środowiska i różne elementy infrastruktury oraz mając na uwadze, że środowisko należy traktować jako system wzajemnie ze sobą powiązanych elementów i relacji, realizacja zapisów tego programu może potencjalnie mieć wpływ na stan środowiska. Program ochrony środowiska wyznacza ramy dla realizacji przedsięwzięć, które stanowią harmonogram realizacji Programu dla Gminy. Gminny program ochrony środowiska obejmuje teren tylko jednej jednostki samorządowej, ale kierunki interwencji jakie zostały określone na poziomie gminy można częściowo odnieść do układu strefy wielkopolskiej czy zlewni wód, tak więc skala programu ochrony środowiska jest ponadlokalna.

Zgodnie z art. 18 ust. 2 ustawy Prawo ochrony środowiska (Dz.U. z 2021r. poz. 1973) w 2021r. opracowano „Raport z wykonania w latach 2019-2020 Programu Ochrony Środowiska dla Gminy Białośliwie na lata 2016-2020 z perspektywą do roku 2024”. Powyższy Raport weryfikuje i ocenia stopień wykonania celów oraz zadań środowiskowych zaplanowanych w ramach „Programu Ochrony Środowiska dla Gminy Białośliwie na lata 2016-2020 z perspektywą do roku 2024” w odniesieniu do działań podjętych i zrealizowanych na terenie gminy w latach 2019 – 2020. Raport zamieszczony został na stronie bip2.bialosliwie.pl w zakładce „Programy, Strategie, Informacje różne” > „Program Ochrony Środowiska”. Koszt opracowania powyższego Raportu wyniósł 2.500,00zł.

9.1. TERENY ZIELENI.

Zieleń urządzona reprezentowana jest przez zieleń uliczną i cmentarze: parafialny w Białośliwiu i parafialny w Krostkowie. System uzupełniają lasy gminne i parki na terenie założen dworsko-parkowych: park w Niezychowie, na którego terenie zlokalizowany jest dawny dwór z 1884 roku oraz park w Białośliwiu będący własnością Gminy, pełni rolę parku wiejskiego. Obecnie nosi nazwę Park Dworski Raczyńskich.

9.2. ROLNICTWO.

Wiosną 2021r. na terenie Gminy Białośliwie miały miejsce wiosenne przymrozki. Temperatura spadła do -6°C . W wyniku niekorzystnego zjawiska atmosferycznego ucierpiało wiele roślin – głównie drzewa owocowe. W uprawach sadowniczych nastąpiło uszkodzenie kwiatów roślin oraz zawiązków. W związku z tym, iż wegetacja roślin w roku 2021 ruszyła wcześniej ucierpiały gatunki, które były najbardziej zaawansowane w rozwoju – czereśnie, grusze, śliwy, jabłonie, brzoskwinie, wiśnie, porzeczki, agrest. W związku z powyższym do Urzędu Gminy wpłynęło łącznie 9 wniosków o oszacowanie strat w gospodarstwach rolnych i działach specjalnych produkcji rolnej. Powierzchnia upraw dotkniętych klęską wynosiła ok. 69,47 ha, natomiast powierzchnia działek na których szkody wyniosły co najmniej 70% wyniosła ok. 17,58 ha.

9.3. OCHRONA ŚRODOWISKA.

W roku 2021 prowadzono 4 postępowania administracyjne w sprawie wydania decyzji o środowiskowych uwarunkowaniach. Są to:

- „Wykonanie ujęcia wód podziemnych dla potrzeb nawadniania sadu gospodarstwa sadowniczego na terenie działki ewidencyjnej 791 i 793 w m. Białośliwie, Gmina Białośliwie.”
 - decyzja wydana w dniu 10.06.2021r. (decyzja ostateczna),
- „Wykonanie ujęcia wód podziemnych dla potrzeb nawadniania sadu gospodarstwa sadowniczego na terenie działki ewidencyjnej 109/2 w m. Dębówko Nowe, Gmina Białośliwie.”
 - decyzja wydana w dniu 10.06.2021r. (decyzja ostateczna),
- „Budowa farmy fotowoltaicznej o mocy do 1 MW wraz z niezbędną infrastrukturą techniczną oraz stacją transformatorowo-rozdzielczą średniego napięcia na działce nr ewid.: 1 i 2 w obrębie Pobórka Mała gm. Białośliwie.”
 - decyzja wydana w dniu 07.05.2021r. (decyzja ostateczna),
- „Budowa farmy fotowoltaicznej zlokalizowanej na dz. nr 90, 91, 92 w obrębie Pobórka Mała gm. Białośliwie.”
 - decyzja wydana w dniu 28.07.2021r. (decyzja ostateczna).

1) OCHRONA PRZYRODY

Ustawa z dnia 16.04.2004r. o ochronie przyrody (Dz. U. 2018r. poz. 1614 ze zm.) przedstawia poszczególne formy ochrony przyrody, z których na charakteryzowanym terenie występują obszary Natura 2000, Obszar Chronionego Krajobrazu (OChK) – Dolina Noteci, 5 pomników przyrody oraz 2 użytki ekologiczne.

Na sieć Natura 2000 składają się dwa typy obszarów: obszary specjalnej ochrony ptaków (OSO) oraz specjalne obszary ochrony siedlisk (SOO). Podstawą programu Natura 2000 jest Dyrektywa Ptasia i Dyrektywa Siedliskowa. Wyznaczenie obszarów specjalnej ochrony ptaków ma na celu protekcję populacji dziko występujących gatunków ptaków, utrzymanie i zagospodarowanie ich naturalnych siedlisk. Celem wyznaczenia specjalnych obszarów ochrony siedlisk jest ochrona siedlisk przyrodniczych, populacji i siedlisk roślin

oraz zwierząt, a także odtworzenie siedlisk przyrodniczych lub właściwego stanu ochrony gatunków roślin lub zwierząt. Na terenie Gminy Białośliwie najważniejszą, pod względem rangi, formą ochrony przyrody jest sieć NATURA 2000, a w jej ramach na omawianym terenie włączone do ochrony obszary to:

- Dolina Noteci (PLH300004) - obszar obejmuje znaczną część doliny Noteci między miejscowościami Wieleń a Bydgoszczą,
- Struga Białośliwka (PLH300054) - obszar obejmuje dolinę Białośliwki, krótkiego lecz bystrego dopływu Noteci, zasilanego wodami źródłiskowymi,
- Dębowa Góra (PLH300055) - obszar obejmuje wzniesienia morenowe, zbiorniki wodne i torfowisko przejściowe na północnym skraju doliny Noteci, pokryte lasami łąkowymi i dąbrowami o doskonałym stanie zachowania,
- Dolina Środkowej Noteci i Kanału Bydgoskiego (PLB300001) - obejmuje równoleżnikowy odcinek pradoliny o szerokości od 2 do 8 km.

Obszar chronionego krajobrazu jest formą przyrody mającą na celu zapewnienie równowagi ekologicznej względnie nie zaburzonych systemów przyrodniczych danego obszaru, które pełnią rolę otulinową lub łącznikową parków narodowych i krajobrazowych. W południowej części Gminy Białośliwie rozciąga się Obszar Chronionego Krajobrazu (OChK) – Dolina Noteci. Utworzony został w roku 1989. Obszar obejmuje tereny chronione ze względu na wyróżniający się krajobraz o zróżnicowanych ekosystemach, wartościowe ze względu na możliwość zaspokajania potrzeb związanych z turystyką i wypoczynkiem, a także pełnioną funkcją korytarzy ekologicznych. Obszar ten pokrywa ok. 46,5% ogólnej powierzchni Gminy.

Celem ochrony pomników przyrody jest zachowanie, ze względów naukowych i dydaktycznych, tworów przyrody odznaczających się indywidualnymi i niepowtarzalnymi cechami. Na terenie analizowanej jednostki znajduje się 5 pomników przyrody, które wpisane są do Centralnego Rejestru Form Ochrony Przyrody prowadzonego przez Generalną Dyрекcję Ochrony Środowiska:

- głąz narzutowy pozostawiony przez łądolód - zlokalizowany jest w parku dworskim w Białośliwiu
 - obowiązująca podstawa prawna: Decyzja Nr 394/70 Wojewody Piłskiego z dnia 22 czerwca 1970r. PWRN w Bydgoszczy, o uznaniu za pomnik przyrody,
- 15 cisów rosnących obok siebie – rosnące na terenie parku dworskiego w Białośliwiu
 - obowiązująca podstawa prawna: Decyzja Nr 43/82 Wojewody Piłskiego z dnia 22 czerwca 1970r. PWRN w Bydgoszczy, o uznaniu za pomnik przyrody,
- dwa dęby szypułkowe, rosnące na terenie nadleśnictwa
 - obowiązująca podstawa prawna: Rozporządzenie nr 14/98 Wojewody Piłskiego z dnia 13 października 1998r. w sprawie uznania za pomnik przyrody,
- dąb szypułkowy, rosnący na terenie nadleśnictwa, ok. 200 m od leśniczówki

- obowiązująca podstawa prawna: Rozporządzenie nr 14/98 Wojewody Piłskiego z dnia 13 października 1998r. w sprawie uznania za pomnik przyrody,
- dąb szypułkowy, rosnący ok. 25 m od leśniczówki
- obowiązująca podstawa prawna: Rozporządzenie nr 62/94 Wojewody Piłskiego w sprawie uznania za pomnik przyrody.

Użytkami ekologicznymi są zasługujące na ochronę pozostałości ekosystemów mające znaczenie dla zachowania różnorodności biologicznej, takie jak naturalne zbiorniki wodne, oczka wodne, kępy drzew i krzewów, bagna oraz torfowiska. Na obszarze Gminy Białośliwie występują następujące użytki ekologiczne:

- „Niezychowo przy kolejce” - użytek zlokalizowany we wsi Niezychowo, zajmuje powierzchnię 1,74 ha. Jest to bujnie porośnięty roślinnością głównie trawiasną (turzyce) podmokły teren, który stanowi strefę żerowania rzadkich gatunków: żurawia, orlika krzykliwego oraz gęsi gęgawy. Utworzony został w celu zabezpieczenia atrakcyjnego ekosystemu o szczególnych walorach krajobrazowych, zachowania w nienaruszalnej formie szaty roślinnej oraz bytujących tam zwierząt.
 - Obowiązującą podstawą prawną jest Uchwała Nr XIV/55/07 Rady Gminy w Białośliwiu z dnia 25 października 2007 r. w sprawie ustanowienia użytków ekologicznych na terenie gminy Białośliwie (Dz. Urz. Woj. Wlkp. Nr 147, poz. 2781).
- „Ostoja za figurą” - użytek zlokalizowany we wsi Białośliwie, o powierzchni 0,57 ha. Jest to pastwisko, teren porośnięty jest cennymi roślinami miododajnymi pośród zwartego drzewostanu. Naturalnie zakrzaczona remiza przez dziką różę, głóg, tarninę, jarzębinę, dziką gruszę, jabłoń i czereśnię. Stanowi teren gniazdowania pokrzewki, rudzika, kosów.
 - Obowiązującą podstawą prawną jest Uchwała Nr XIV/55/07 Rady Gminy w Białośliwiu z dnia 25 października 2007r. w sprawie ustanowienia użytków ekologicznych na terenie gminy Białośliwie (Dz. Urz. Woj. Wlkp. Nr 147, poz. 2781).

W 2021 roku Urząd prowadził 41 spraw związanych z wycinką drzew bądź ich pielęgnacją. Znaczną część stanowiły zgłoszenia osób fizycznych o zamiarze usunięcia drzew tj. dwadzieścia dwa zgłoszenia. W trzynastu przypadkach postępowanie zakończyło się wydaniem przez Wójta Gminy decyzji zezwalającej na usunięcie drzew lub krzewów. Urząd Gminy w ramach realizacji zadań własnych związanych z utrzymaniem terenów gminnych w należytej kulturze wnioskował o wydanie pozwolenia na wycinkę drzew, w konsekwencji uzyskano jedno pozwolenie na usunięcie drzewa. Ponadto uzyskano pozwolenie od Wielkopolskiego Konserwatora Zabytków – Delegatura w Pile, na usunięcie 15 drzew z terenu Parku Dworskiego Raczyńskich oraz na podejmowanie innych działań na obszarze zabytku tj. usunięcia wiatrołomów, które zagrażały bezpieczeństwu ludzi i mienia. W związku z licznymi, silnymi zjawiskami atmosferycznymi (tj. burze z nawalnym deszczem i porywiste wiatry), na terenie gminy została powalona bądź złamana znaczna ilość drzew. Zgodnie z przepisami ustawy mieszkańcy sukcesywnie dokonywali stosownych zgłoszeń. W ramach pielęgnacji Gmina dokonała niezbędnych cięć sanitarnych drzew na najstarszych egzemplarzach lip i kasztanowców na terenie miejscowości Białośliwie.

2) OCHRONA KLIMATU I POWIETRZA

W celu ochrony powietrza na terenie Gminy Białośliwie obowiązują Programy ochrony powietrza oraz Plany działań krótkoterminowych (Plany działań krótkoterminowych w zakresie pyłu PM10 stanowią integralną część Programów ochrony powietrza) uchwalone przez Samorząd Województwa Wielkopolskiego. Są to:

- Program ochrony powietrza dla strefy wielkopolskiej ze względu na ozon.
- Program ochrony powietrza dla strefy wielkopolskiej w zakresie pyłu PM10, PM2,5 oraz B(a)P.
- Plan działań krótkoterminowych w zakresie B(a)P dla strefy wielkopolskiej.
- Plan Działań Krótkoterminowych w zakresie ozonu dla strefy wielkopolskiej.

Sejmik Województwa Wielkopolskiego w dniu 18 grudnia 2017r. przyjął tzw. „uchwały antysmogowe”, tj. m.in. obowiązującą również na terenie naszej gminy Uchwałę XXXIX/941/17 w sprawie wprowadzenia na obszarze województwa wielkopolskiego (bez Miasta Poznania i Miasta Kalisza), ograniczeń lub zakazów w zakresie eksploatacji instalacji, w których następuje spalanie paliw. Uchwałą nr XXXVI/700/21 z dnia 29 listopada 2021r. Sejmik Województwa Wielkopolskiego wprowadził zmiany do powyższej uchwały „antysmogowej.”

Wszystkie wyżej wymienione dokumenty znajdują się na stronie internetowej Urzędu Marszałkowskiego Województwa Wielkopolskiego.

Na terenie Gminy Białośliwie obowiązuje i jest sukcesywnie realizowany w stopniu wynikającym z zapotrzebowania oraz możliwości finansowych Gminy, Plan Gospodarki Niskoemisyjnej przyjęty do realizacji uchwałą Nr XX.129.2016 Rady Gminy Białośliwie z dnia 28.04.2016 roku.

2.1) CENTRALNA EWIDENCJA EMISYJNOŚCI BUDYNKÓW

1 lipca 2021r. w Głównym Urzędzie Nadzoru Budowlanego został uruchomiony system informatyczny, za pomocą którego wszyscy właściciele i zarządcy nieruchomości mogą złożyć deklarację źródeł ciepła i spalania paliw, zarówno w budynkach mieszkalnych jak i niemieszkalnych. Celem stworzenia Centralnej Ewidencji Emisyjności Budynków - CEEB jest poprawa jakości powietrza poprzez likwidację głównej przyczyny zanieczyszczeń – emisji substancji powodujących smog. CEEB, jako usystematyzowana baza danych i wiedzy na temat źródeł ciepła i spalania paliw w skali kraju będzie ważnym narzędziem wspierającym wymianę starych kotłów grzewczych oraz miejscem w którym dostępne będą informacje na temat wszystkich programów finansowania wymiany pieców. CEEB stanowić będzie również wsparcie dla organów administracji centralnej i samorządowej do realizacji polityki niskoemisyjnej, np. na podstawie zebranych w niej danych, gminy będą mogły wnioskować o fundusze w celu poprawy jakości powietrza. Natomiast dla obywateli zostaną uruchomione usługi, które przyczynią się do poprawy stanu technicznego budynków w zakresie bezpieczeństwa, np. zamówienie przeglądu kominiarskiego

czy inwentaryzacji budynku. (informacja ze strony Głównego Urzędu Nadzoru Budowlanego).

Każdy budynek, który posiada zainstalowane źródło ciepła lub spalania paliw o mocy nominalnej do 1MW należy zgłosić wypełniając odpowiednią deklarację. Deklarację można złożyć elektronicznie na stronie Głównego Urzędu Nadzoru Budowlanego www.zone.gunb.gov.pl, wykorzystując do tego profil zaufany, e-dowód albo podpis kwalifikowany lub w formie papierowej osobiście w Urzędzie Gminy. Do dnia 31 grudnia 2021r. do Urzędu Gminy w Białośliwiu wpłynęło 113 deklaracji w formie papierowej.

2.2) PROGRAM PRIORYTETOWY „CZYSTE POWIETRZE”

Pod koniec 2019r. Gmina Białośliwie podpisała z Wojewódzkim Funduszem Ochrony Środowiska i Gospodarki Wodnej w Poznaniu, Porozumienie ustalające zasady wspólnej realizacji Programu Priorytetowego „Czyste Powietrze” na terenie Gminy Białośliwie.

W roku 2020 do Urzędu Gminy w Białośliwiu wpłynęło 10 wniosków, a w 2021r. 17 wniosków o dofinansowanie w ramach ww. Programu. Przeprowadzono procedurę weryfikacyjną wniosków i odesłano je do WFOŚiGW w Poznaniu w celu prowadzenia dalszej procedury. Od dnia podpisania porozumienia dziewiętnaścioro Beneficjentów Programu Czyste Powietrze zwróciło się do Gminy o pomoc w rozliczeniu zrealizowanej inwestycji

i złożeniu wniosku o płatność do Wojewódzkiego Funduszu Ochrony Środowiska i Gospodarki Wodnej w Poznaniu.

3) OCHRONA ZASOBÓW WODNYCH

Gmina Białośliwie znajduje się w zasięgu władz Regionalnego Zarządu Gospodarki Wodnej w Poznaniu i należy do regionu wodnego Warty, dorzecza Odry. Położona jest w zlewni rzeki Noteci. Według podziału hydrograficznego Polski w tzw. bezpośredniej zlewni Noteci położone jest dno i zbocze Noteci obejmujące około 50% powierzchni. Pozostała wysoczyzna części obszaru położona jest w zlewni Białośliwki (Strugi Niezychowskiej), która wpływa do Noteci w odległości około 1 km na zachód od drogi Białośliwie - Szamocin. Niewielki fragment analizowanego obszaru w rejonie Niezychowa i Rożnowa należy do zlewni Łobzonki. Poszczególne zlewnie oddzielone są działami IV rzędu.

Rzeka Noteć - ciek III rzędu o długości 388,4 km i powierzchni dorzecza 17.300km² stanowiąca południową granicę Gminy, płynie w szerokiej Pradolinie Toruńsko – Eberswaldzkiej.

Jest to odcinek rzeki skanalizowany, który w przeszłości był bardzo ważnym komunikacyjnym szlakiem wodnym na potrzeby, którego wybudowane zostały stopnie wodne (śluzy), m.in. w Krostkowie. Noteć przepływając przez obszar Gminy ma bardzo mały spadek. Na odcinku od mostu na Noteci do zachodniej granicy jest obwałowana. Obwałowania kończą się przy ujściu rzeki Margoninki (rejon Miasteczka Krajeńskiego). Przy moście w Białośliwiu jest wodowskaz rejestrujący stany wody na Noteci.

Kolejnym ciekim jest Białośliwka (Struga Niezychowska), będąca ciekim IV rzędu o długości 16,35km (w tym ok. 3,5km przez jeziora) i powierzchni zlewni 60,5km². Obszar źródłowy Białośliwka ma w niewielkim obniżeniu w rejonie wsi Jeziorki Kosztowskie – Gmina Wysoka. Odcinek ujściowy Białośliwki podczas regulacji Noteci został poszerzony i był tam port. Pozostała po nim nazwa „Dawny port Notecko”. Na Białośliwce nie są prowadzone obserwacje wodowskazowe.

Przez analizowany obszar przepływają również: Dopływ spod Różanowa oraz Dopływ spod Pobórki Małej i na niewielkim fragmencie we wschodniej części Gminy Dopływ spod Grabowna. Przepływające rzeki charakteryzują się śnieżno - deszczowym reżimem zasilania z jednym w roku wiosennym (III - VII) stosunkowo krótkim stanem wezbraniowym i jednym letnio - jesiennym (VI - X) dłuższym stanem niżówkowym.

Największym jeziorem w Gminie jest jezioro Niezychowskie (nazwa w Atlasie jezior polskich Jez. Niezychowo). Według Atlasu jezior województwa pilskiego powierzchnia Jez. Niezychowo wynosi 13,4 ha. W atlasie tym wymieniono Jez. Pobórka znajdujące się w dolinie Białośliwki. Powierzchnia jeziora wynosi około 1,0 ha, a rzędna zwierciadła wody wynosi 84,3m n.p.m. Jezioro Pobórka silnie zarasta roślinnością i praktycznie przechodzi w formę bagna. Koryto Białośliwki biegnie obok południowo - wschodniej linii brzegowej jeziora i praktycznie jedynie podczas wysokich stanów wody rzeczka ta zasila jezioro w wodę.

W Gminie jest kilka zbiorników wodnych, które mają charakter stawów. Niektóre z nich mają genzę naturalną m.in. w Pobórcie Małej, Dębówku Nowym, inne mają antropogeniczne pochodzenie. Do nich należą stawy w pradolinie istniejące na południe od stacji kolejowej w Białośliwiu lub w dolinie Białośliwki w rejonie osady Kocik Młyn, do których woda kierowana jest z Białośliwki przez wybudowanie zastawek.

Na terenie Gminy Białośliwie wyróżniono pięć Jednolitych Części Wód Powierzchniowych (JCWP):

- Białośliwka do dopływu spod Grabówna,
- Białośliwka od dopływu spod Grabówna do Ujścia,
- Dopływ z Jeziorek Kosztowskich,
- Noteć od Kcynki do Gwdy,
- Radacznicza.

Większość terenu Gminy Białośliwie położona jest w granicach Jednolitych Części Wód Podziemnych (JCWPd) nr 36, jedynie niewielki fragment w północnej części należy do JCWPd nr 28. Analizowany obszar położony jest w granicach Głównego Zbiornika Wód Podziemnych: Pradolina Toruń-Eberswalde (Noteć) – południowy obszar Gminy, natomiast część północna fragmentarycznie należy do Zbiornika Morenowego Młotkowo. Prawdopodobieństwo wystąpienia powodzi dotyczy południowych obszarów Gminy Białośliwie. Lokale podtopienia mogą wystąpić w przypadku obfitych opadów deszczu i wzmożonych przepływów wód.

4) OCHRONA PRZED SUBSTANCJAMI NIEBEZPIECZNYMI

Na terenie Gminy Białośliwie obowiązuje Uchwała nr XX.130.2016 Rady Gminy Białośliwie z dnia 28.04.2016r. w sprawie przyjęcia „Programu usuwania azbestu i wyrobów zawierających azbest z terenu Gminy Białośliwie na lata 2015-2032”. Zgodnie z programem prowadzona jest inwentaryzacja wyrobów azbestowych.

W roku 2021 złożono wniosek do Wojewódzkiego Funduszu Ochrony Środowiska i Gospodarki Wodnej w Poznaniu o dofinansowanie zadania pn: „Realizacja programu usuwania azbestu i wyrobów zawierających azbest z terenu Gminy Białośliwie”. Wniosek został rozpatrzony pozytywnie i w grudniu 2021r. podpisano umowę dotacji na realizację powyższego zadania. Realizacja zadania nastąpi w 2022r. Wojewódzki Fundusz Ochrony Środowiska i Gospodarki Wodnej w Poznaniu przyznał Gminie Białośliwie dotację w kwocie 70.000,00zł. Całość zadania planowana jest na kwotę 114.000,00zł natomiast środki własne wynosić będą 44.000,00zł.

5) OCHRONA ZWIERZĄT

W roku 2021 w Gminie Białośliwie obowiązywała Uchwała nr XXIV.157.2021 Rady Gminy Białośliwie z dnia 31 marca 2021r. w sprawie przyjęcia Programu opieki nad zwierzętami bezdomnymi oraz zapobiegania bezdomności zwierząt na terenie Gminy Białośliwie na 2021 rok. Zadania priorytetowe Programu to:

- zapewnienie opieki bezdomnym zwierzętom z terenu Gminy Białośliwie,
- sprawowanie opieki nad wolno żyjącymi kotami, w tym ich dokarmianie,
- odławianie bezdomnych zwierząt,
- ograniczenie populacji bezdomnych zwierząt poprzez sterylizację albo kastrację, w szczególności psów i kotów,
- poszukiwanie nowych właścicieli dla bezdomnych zwierząt,
- usypianie ślepych miotów,
- wskazanie gospodarstwa rolnego w celu zapewnienia miejsca dla zwierząt gospodarskich,
- zapewnienie całodobowej opieki weterynaryjnej w przypadku zdarzeń z udziałem zwierząt,
- edukacja i promowanie prawidłowych postaw oraz zachowań człowieka w stosunku do zwierząt.

Zgodnie z założeniami Programu w roku 2021:

- kontynuowano umowę na wykonanie usługi polegającej na: „Wyłapywaniu bezdomnych zwierząt z terenu Gminy Białośliwie z przetransportowaniem do schroniska oraz ich utrzymywanie i sprawowanie opieki nad nimi w schronisku dla bezdomnych zwierząt”,
- kontynuowano umowę na świadczenia usług w zakresie zapewnienia miejsca i wyżywienia dla zwierząt gospodarskich, zaniedbanych, niehumanitarnie traktowanych, odebranych od ich właścicieli i przekazanych do gospodarstwa rolnego,

- podpisano umowę na świadczenia usług w zakresie zapewnienia całodobowej opieki weterynaryjnej w przypadkach zdarzeń drogowych z udziałem zwierząt bezdomnych na terenie Gminy Białośliwie,
- przyjęto kilka zgłoszeń i koordynowano akcję wyłapywania psów z terenu Gminy Białośliwie, (w wyniku przeprowadzonych akcji psy trafiły do właścicieli),
- do początku roku 2021 w schronisku dla bezdomnych zwierząt przebywały 4 psy złapane na terenie Gminy Białośliwie we wcześniejszych latach. Ze względu na wiek i stan agresywności psy te nie nadają się do adopcji. Na ich utrzymanie w schronisku w 2021r. wydano łącznie 14.366,40 zł,
- przyjmowano zgłoszenia dotyczące zwłok padłych - przejechanych zwierząt bezpiecznych oraz leśnych, ich usunięcie zgłaszano odpowiednim służbom i jednostkom,
- wydawano karmę dla kotów wolnożyjących ich społecznym opiekunom,
- przeprowadzono akcję adopcyjną 1 błąkającego się na terenie Gminy Białośliwie psa, na ten cel wydano 67,96 zł,
- przyjęto 3 zgłoszenia o rannych ptakach (2 bociany i 1 łabędź ze złamanymi skrzydłami). Ptaki przekazano do pogotowia dla zwierząt. łączny ryczałtowy koszt przyjęcia, leczenia i rehabilitacji to 3.000,00 zł.

6) EDUKACJA EKOLOGICZNA.

W roku 2021 w związku z panującym zagrożeniem epidemiologicznym oraz z powodu zapobiegania i przeciwdziałania SARS-CoV-2 wywołującym chorobę Covid-19 Olimpiada Ekologiczna Powiatu Piłskiego nie została przeprowadzona.

10. INFRASTRUKTURA DROGOWA.

Drogi gminne stanowią uzupełnienie wewnętrznego systemu komunikacyjnego i stanowią prawie 40% całkowitej długości dróg w gminie Białośliwie.

Rodzaj nawierzchni dróg gminnych jest zróżnicowany. Na chwilę obecną nawierzchnię utwardzoną posiada 30,00 km dróg gminnych, natomiast nawierzchnię gruntową 26,75 km tych dróg.

W roku 2021 na drogach gminnych zrealizowano następujące prace:

- remont cząstkowy nawierzchni dróg gminnych,
- zakup wiat przystankowych,
- zimowe utrzymanie dróg gminnych,
- kruszenie kruszywa ceglano-betonowego, wykorzystanego do bieżących remontów dróg gminnych,
- zamiatanie dróg gminnych,
- zakup kruszywa ceglano-betonowego na remont dróg gminnych,
- zakup znaków drogowych na drogi gminne,
- wykaszanie poboczy dróg.

Zostały zrealizowane niżej wymienione zadania inwestycyjne:

- „Przebudowa odcinka ul. Zielonej w Białośliwiu”,
- „Przebudowa drogi gminnej nr 129618P w m. Dębówko Nowe wraz z budową parkingu”.

Dla zadania pn. „Przebudowa dróg położonych na działkach nr 90/4, 250, 247/1 w m. Nieżychowo wraz z budową chodnika” oraz zadania pn. „Remont ul. Strzeleckiej w Białośliwiu” - zostały opracowane dokumentacje projektowe.

11. POLITYKA SPOŁECZNA.

Efektywna realizacja usług społecznych i ich sprawne funkcjonowanie wymaga dopasowania oraz dostosowania działań z wielu obszarów do rzeczywistych potrzeb mieszkańców gminy. Usługi społeczne w gminie Białośliwie przyczyniają się do zwalczania dyskryminacji, zapewnienia równości płci, poprawy warunków życia, tworzenia równych szans dla wszystkich i uczestnictwa w życiu społecznym.

11.1. GMINNY OŚRODEK POMOCY SPOŁECZNEJ.

Kluczową instytucją przeciwdziałania wykluczeniu społecznemu na terenie gminy Białośliwie jest Gminny Ośrodek Pomocy Społecznej w Białośliwiu.

Celem jego działalności jest umożliwienie osobom i rodzinom przezwycięzenie trudnych sytuacji życiowych, których nie są w stanie pokonać, wykorzystując własne środki, możliwości i uprawnienia. Pomoc może być przyznana w różnych formach. Należy do nich system zasiłków pieniężnych, usług, pomoc rzeczowa, poradnictwo specjalistyczne i praca socjalna.

W 2021 roku Gminny Ośrodek Pomocy Społecznej w Białośliwiu realizował swoje zadania zgodnie z obowiązującym planem finansowym, na który składały się środki finansowe pochodzące z budżetu państwa, budżetu gminy oraz środki z Funduszy Europejskich. W roku 2021 pomocą społeczną w postaci świadczeń pieniężnych i niepieniężnych objęto w Gminie 193 osoby w 94 rodzinach.

Liczbę świadczeniobiorców wg poszczególnych miejscowości Gminy Białośliwie obrazuje poniższe zestawienie:

Nazwa miejscowości	Pobierający świadczenia z pomocy społecznej
Białośliwie	61
Niezychowo i Niezychówko	16
Krostkowo	1
Dworzakowo	5
Pobórka Mała i Wielka	2
Dębówko Nowe i Stare	4
Tomaszewo	1
Jańczyn i Wymysłowo	3
Otylin	1
RAZEM:	94

Zestawienie tabelaryczne wypłaconych świadczeń z pomocy społecznej w 2021 r.

Świadczenia z pomocy społecznej	Liczba rodzin/osób	Liczba świadczeń
Zasiłki stałe	7	68
Zasiłki okresowe	52	309
Zasiłki celowe finansowe i w naturze	57	57
Opłata za pobyt w DPS	2	24
Składki na ubez. zdrow. od zasiłków stałych	7	68
Dodatki mieszkaniowe	11	102

1) ŚWIADCZENIA RODZINNE.

System świadczeń rodzinnych ma na celu pomoc rodzinom, które nie są w stanie zaspokoić wszystkich własnych potrzeb związanych z ponoszeniem wydatków na utrzymanie dzieci. Świadczenie finansowane jest z budżetu państwa.

<i>l.p.</i>	<i>Rodzaje świadczeń rodzinnych, składki na ubezpieczenie społeczne w 2021 r.</i>	<i>Liczba rodzin</i>	<i>Liczba świadczeń</i>
1.	Zasiłki rodzinne z dodatkami	182	4826
2.	Zasiłki pielęgnacyjne	137	1508
3.	Świadczenia pielęgnacyjne	44	437
4.	Jednorazowa zapomoga z tyt. ur. dziecka	39	40
5.	Świadczenie „Za życiem”	2	2
6.	Świadczenie rodzicielskie	17	112
			Razem
7.	Składki emerytalno - rentowe za osoby pobierające świadczenie pielęgnacyjne	27	248

2) FUNDUSZ ALIMENTACYJNY.

Świadczenia z funduszu alimentacyjnego przysługują osobie uprawnionej do ukończenia przez nią 18 roku życia, albo w przypadku gdy uczy się w szkole lub w szkole wyższej do ukończenia przez nią 25 roku życia, albo w przypadku posiadania orzeczenia

o znacznym stopniu niepełnosprawności bez względu na wiek. Świadczenia z funduszu przysługują, jeżeli dochód rodziny w przeliczeniu na osobę w rodzinie nie przekracza kwoty 900,00zł.

W roku 2021 świadczenie z funduszu alimentacyjnego wypłacono dla 14 rodzin/osób, a liczba tych świadczeń wynosiła 195.

3) RZĄDOWY PROGRAM „RODZINA 500+”.

Program Rodzina 500 plus to systemowe wsparcie polskich rodzin w postaci nieopodatkowanej kwoty 500zł na dziecko w rodzinie. Z pomocy mogą korzystać rodzice oraz opiekunowie dzieci do ukończenia przez nie 18 roku życia.

W roku 2021 ze świadczenia skorzystało 587 rodzin na 940 dzieci. Wyplacono 10.441 świadczeń.

4) DODATKI MIESZKANIOWE.

To świadczenie pieniężne wypłacane przez gminę osobom w trudnej sytuacji finansowej, służące dofinansowaniu do wydatków ponoszonych w związku z zajmowaniem lokalu mieszkaniowego.

W roku 2021 wypłacono 102 świadczenia dla 11 rodzin.

5) DODATKI ENERGETYCZNE.

Zryczałtowany dodatek energetyczny jest formą pomocy przeznaczoną dla osób otrzymujących dodatek mieszkaniowy mającą na celu częściową rekompensatę kosztów zakupu energii elektrycznej. Wyplacono 71 świadczeń dla 7 rodzin.

6) ZAPEWNIENIE POSIŁKU ORAZ DOŻYWIANIE DZIECI.

Wieloletni program wspierania finansowego gmin „Posiłek w szkole i w domu” obejmuje lata 2019-2023. Program w 2021 roku realizowany był zgodnie z corocznym porozumieniem z Wojewodą Wielkopolskim.

W 2021 roku wydano:

- 6.185 posiłków dla 58 osób z 42 rodzin, w tym:
 - 26 dzieci (1.910 posiłków);
 - 32 osoba dorosła (4.275 posiłków),
- zasiłki celowe na żywność – 19 rodzin,
- świadczenie rzeczowe – 9 rodzin.

7) POMOC ŻYWNOŚCIOWA Z PILSKIEGO BANKU ŻYWNOŚCI W RAMACH PROGRAMU OPERACYJNEGO POPŻ.

Pomoc w ramach PO PŻ jest kierowana do osób, które z powodu trudnej sytuacji i niskich dochodów nie są w stanie zapewnić sobie odpowiedniego posiłku. Wsparcie trafia do osób znajdujących się w najtrudniejszej sytuacji, spełniających przesłanki wskazane

w art. 7 ustawy, o pomocy społecznej. których dochód obecnie nie przekracza 220% kryterium dochodowego uprawniającego do korzystania z pomocy społecznej. Gmina Białośliwie uchwałą

Nr XII.79.2015 z dnia 30.09.2015r. stała się członkiem Pilskiego Banku Żywności. Składka członkowska na miesiąc wynosi 470,00zł. Gminny Ośrodek Pomocy Społecznej w Białośliwiu jest koordynatorem działań w ramach pomocy żywnościowej. Ośrodek kwalifikował i wydawał skierowania osobom, które spełniały kryteria ww. programu. GOPS realizuje pomoc żywnościową od X 2015r.

W 2021 roku wydano 30.300,57kg żywności dla 571 osób, na kwotę 148.018,90zł oraz żywność poza unijną na kwotę 29.199,78zł.

8) ORGANIZOWANIE I ŚWIADCZENIE USŁUG OPIEKUŃCZYCH, W TYM SPECJALISTYCZNYCH USŁUG OPIEKUŃCZYCH W MIEJSCU ZAMIESZKANIA

W roku 2021 świadczone były usługi opiekuńcze przez 2 opiekunki środowiskowe zatrudnione na umowę zlecenie. Tą formą opieki objęte były 2 osoby samotne, które nie były w stanie zapewnić sobie opieki i pielęgnacji we własnym zakresie. Liczba zrealizowanych usług: 820 godziny.

9) KARTA DUŻEJ RODZINY.

Ogólnopolska Karta Dużej Rodziny to system zniżek dla rodzin wielodzietnych. Jej posiadacze mają możliwość korzystania z katalogu oferty kulturalnej, rekreacyjnej czy transportowej na terenie całego kraju. Zniżek mogą udzielać nie tylko instytucje publiczne, ale również przedsiębiorcy prywatni. Przystępując do programu zyskują prawo do posługiwania się znakiem „Tu honorujemy Kartę Dużej Rodziny”.

Karta przysługuje niezależnie od uzyskiwanych dochodów rodzinom z co najmniej trójką dzieci: w wieku do ukończenia 18 roku życia; w wieku do ukończenia 25 roku życia, w przypadku gdy dziecko uczy się w szkole lub szkole wyższej; bez ograniczeń wiekowych, w przypadku dzieci legitymujących się orzeczeniem o umiarkowanym albo znacznym stopniu niepełnosprawności. Od stycznia 2019 roku Kartę otrzymują również rodzice, którzy kiedykolwiek posiadali na wychowaniu trójkę dzieci.

W 2021 roku złożono 18 wniosków o przyznanie Karty Dużej Rodziny. Przyznano 51 kart w formie tradycyjnej i 51 elektronicznej.

10) STYPENDIA SZKOLNE I ZASIŁEK SZKOLNY.

Stypendium szkolne i zasiłek szkolny są świadczeniami pomocy materialnej o charakterze socjalnym. Stypendium szkolne może otrzymać uczeń znajdujący się w trudnej sytuacji materialnej, wynikającej z niskich dochodów na osobę w rodzinie w szczególności, gdy w rodzinie tej występuje: bezrobocie, niepełnosprawność, ciężka lub długotrwała choroba, wielodzietność, brak umiejętności wypełniania funkcji opiekuńczo-wychowawczych, alkoholizm, narkomania, rodzina jest niepełna lub wystąpiło zdarzenie losowe.

W roku szkolnym 2020/2021 od I-VI 2021 r. przyznano stypendium szkolne dla 25 uczniów.

W roku szkolnym 2021/2022 od IX-XII 2021 r. przyznano stypendium szkolne dla 15 uczniów.

11) ASYSTENT RODZINY.

W roku 2021 asystent rodziny współpracował z 8 rodzinami przeżywającymi trudności w wypełnianiu funkcji opiekuńczo-wychowawczych. Praca asystenta rodziny głównie odbywała się w miejscu zamieszkania podopiecznych.

Zadanie realizowane jest ze środków: własnych, budżetu państwa, z funduszu pracy.

Asystent rodziny to pomoc świadczona na rzecz rodziny w określonym celu. Idea tego zadania to praca z rodziną w celu zapobiegania umieszczeniu dzieci w pieczy zastępczej. Praca w zakresie poprawy funkcji opiekuńczo-wychowawczych w rodzinie zagrożonej wykluczeniem społecznym, stygmatyzacją, dysfunkcją i patologią społeczną.

11.2. STRATEGIA ROZWIĄZYWANIA PROBLEMÓW SPOŁECZNYCH.

Strategia Rozwiązywania Problemów Społecznych Gminy Białosłiwie na lata 2017–2025 jest dokumentem określającym najważniejsze kierunki interwencji w odniesieniu do zdiagnozowanych problemów społecznych występujących na terenie Gminy Białosłiwie. Dokument wskazuje na obszary problemowe, priorytetowe kierunki działań oraz wytyczne dla wdrażania planowanych zadań. Strategia pozwala na racjonalizację lokalnej polityki społecznej, określa misję oraz wyznacza cele strategiczne i działania, których wdrożenie powinno w znaczny sposób przyczynić się do rozwiązania wielu problemów społecznych i zminimalizować społeczne skutki kwestii społecznych. Zdiagnozowanie, wskazanie i określenie najważniejszych problemów społecznych stanowiło podstawę do określenia metodologii rozwiązania zidentyfikowanych trudności i problemów społecznych, zgodnie z możliwościami jakie wynikają z zadań nałożonych na gminę. Opracowana diagnoza stanu zastanego stanowiła punkt wyjścia do opracowania szczegółowych programów, których realizacja powinna przyczynić się do rozwiązania problemów społecznych oraz niwelowania różnic i dysproporcji społecznych.

Głównym założeniem Strategii jest przedstawienie kluczowych problemów związanych ze sferą socjalną społeczności lokalnej Gminy Białosłiwie, a także wskazanie kierunków ich rozwiązywania. Za istotne problemy społeczne uznano zjawiska powtarzające się, uznane przez społeczeństwo za negatywne, złe, niekorzystne, których nasilenie budzi zaniepokojenie opinii społecznej i może przyczynić się do dezorganizacji społecznej. Najważniejsze problemy społeczne, które występują na terenie Gminy Białosłiwie to: ubóstwo; bezrobocie; niepełnosprawność; przemoc w rodzinie; osoby starsze; uzależnienia; bezradność w sprawach opiekuńczo – wychowawczych.

11.3. GMINNY PROGRAM WSPIERANIA RODZINY.

Głównym celem Gminnego Programu Wsparcia Rodziny na lata 2019-2021 było wsparcie i stworzenie optymalnych warunków do wychowywania dzieci w rodzinach zagrożonych problemami, które przeżywają trudności w wypełnianiu funkcji opiekuńczo-wychowawczej oraz rodzin oczekujących narodzin dziecka szczególnie z wadą letalną i już wychowujących dzieci z taką wadą. Rodzina jest grupą społeczną a także placówką wychowawczą, która ma wpływ na socjalizację i wychowanie dziecka. Stanowi pierwsze i najważniejsze środowisko opiekuńczo-wychowawcze dziecka. W dzisiejszych czasach wiele rodzin żyje w odosobnieniu emocjonalnym, a także społecznym, przez co poświęca zbyt mało czasu dziecku, nie wypełniając swoich zadań rodzicielskich, co w konsekwencji niesie za sobą problemy wychowawcze u dzieci i młodzieży. Atmosfera jaka panuje w rodzinie ma zasadnicze znaczenie w prawidłowym rozwoju dziecka i kształtowaniu się jego osobowości.

Dużym wsparciem dla rodzin przeżywających trudności w wypełnieniu funkcji opiekuńczo-wychowawczych jest pomoc zatrudnionego w GOPS w Białosłiwie asystenta rodziny. Asystent rodziny to pomoc świadczona na rzecz rodziny w określonym celu. Idea tego zadania to praca z rodziną w celu zapobiegania umieszczeniu dzieci w pieczy zastępczej. Praca w zakresie poprawy funkcji opiekuńczo - wychowawczych w rodzinie zagrożonej wykluczeniem społecznym, stygmatyzacją, dysfunkcją i patologią społeczną. Działania asystenta rodziny mają wspomagać rozwój kompetencji wszystkich członków rodziny tj. rodziców, dzieci, czemu służy indywidualne podejście do rodziny i jej problemów. W tym miejscu należy jednoznacznie powiedzieć, że asystent rodziny nie przejmuję działań za rodzinę, jedynie wspiera ją w wykonywaniu określonych obowiązków jak i również w podjętych działaniach. Pokazuje jakie efekty przyniesie ich praca oraz ukierunkowuje te działania w taki sposób, aby przyniosły one zamierzone efekty.

W 2021 r. w pieczy zastępczej przebywało łącznie 5 dzieci z terenu naszej gminy.
Liczba rodzin objętych asystenturą: 2021r. – 8 rodzin.

11.4. PROGRAM PROFILAKTYKI I ROZWIĄZYWANIA PROBLEMÓW ALKOHOLOWYCH.

Gminny Program Profilaktyki i Rozwiązywania Problemów Alkoholowych w Gminie Białosłiwie na rok 2021 skierowany był do mieszkańców Gminy Białosłiwie, w szczególności dla osób uzależnionych od alkoholu; rodzin, dzieci i osób dotkniętych problemem uzależnień, a także do przedstawicieli instytucji służb pracujących z osobami i rodzinami dotkniętymi problemem uzależnień (w szczególności pedagogzy, terapeuci bądź psychologzy, nauczyciele, pracownicy socjalni, kuratorzy rodzinni i społeczni, policjanci, pracownicy służby zdrowia).

Główne cele programu to: kierowanie lokalną polityką rozwiązywania problemów alkoholowych służącą zmniejszeniu aktualnych i zapobieganiu nowym problemom alkoholowym; zwiększanie dostępności, skuteczności pomocy terapeutycznej dla osób uzależnionych oraz członków ich rodzin; zmniejszenie degradacji zdrowotnej, społecznej i ekonomicznej osób oraz rodzin ponoszących skutki nadużywania alkoholu; promowanie postaw społecznych ważnych dla profilaktyki i rozwiązywania problemów alkoholowych; działalność wychowawcza i informacyjna w zakresie rozwiązywania problemów alkoholowych; kontrola rynku napojów alkoholowych zwłaszcza w kontekście przestrzegania zakazu sprzedaży alkoholu nieletnim.

W 2021 roku w ramach Programu Profilaktyki i Rozwiązywania Problemów Alkoholowych podejmowano następujące działania dotyczące ochrony zdrowia i usług profilaktycznych:

1. Realizacja programów profilaktycznych dla uczniów Szkoły Podstawowej w Białosłiwie.
2. Kampania multimedialna w formie aplikacji DOC w temacie uzależnień w zakresie edukacji publicznej dla dzieci i młodzieży oraz dorosłych.

3. Zajęcia integracyjne dla dzieci i młodzieży z terenu gminy Białośliwie ze szczególnym uwzględnieniem dzieci i młodzieży z rodzin z problemem alkoholowym dofinansowano:
 - zakończenie lata z profilaktyką w tle w Białośliwiu.
 - profilaktyczne party w Białośliwiu, Krostkowie, Dworzakowie.
4. Dofinansowano 2 turnieje sportowe: turniej tenisa ziemnego o puchar Wójta i turniej piłki nożnej -Turbo Kozak dla osób dorosłych, młodzieży oraz dzieci z elementami profilaktyki „Nie daj się nałogom”

Do Gminnej Komisji Rozwiązywania Problemów Alkoholowych w 2021r. wpłynęło 5 wniosków o zastosowanie leczenia odwykowego. Odbyło się 9 posiedzeń komisji. Przeprowadzono z 13 osobami nadużywającymi alkohol rozmowy profilaktyczno-motywuujące mające na celu powstrzymanie się od nadużywania alkoholu, skierowano ich do punktu konsultacyjnego w celu uzyskania wsparcia przez terapeutę uzależnień oraz psychologa. Prowadzony był stały monitoring tych rodzin w miejscu ich zamieszkania. Ponadto ściśle współpracowano z sądem jak również z pedagogiem szkolnym w zakresie poprawy sytuacji szkolnej dzieci z w/w rodzin.

W stosunku do 2 osób prowadzone były badania o stwierdzenie uzależnienia od alkoholu przez biegłego psychologa i psychiatrę. Ponadto 1 osobę skierowano do Sądu Rejonowego Wydział III Rodzinny i Nieletnich w Chodzieży z wnioskiem o zastosowanie obowiązku poddania się leczeniu odwykowemu.

Analizując przedmiotowy okres w stosunku do lat ubiegłych odnotowujemy charakter rozwojowy problemu uzależnień od alkoholu w naszej Gminie. Jest to zjawisko niepokojące wymagające zaangażowania i szybkiej reakcji nie tylko funkcjonariuszy publicznych, członków Komisji RPA, Komisji Interdyscyplinarnej, ale każdego mieszkańca Gminy.

11.5. PROGRAM PRZECIWDZIAŁANIA NARKOMANII.

Głównym celem Gminnego Programu Przeciwdziałania Narkomanii na rok 2021 było ograniczenie występowania zjawiska narkomanii na terenie Gminy Białośliwie oraz pomoc osobom uzależnionym i ich rodzinom. Ważną kwestią jest także pogłębianie wiedzy wśród uczniów szkół podstawowych i gimnazjów, oraz rodziców tych uczniów i nauczycieli na temat zagrożeń wynikających z zażywania środków zmieniających świadomość.

Narkomania jest chorobą, na którą może zachorować każda osoba eksperymentująca ze środkami odurzającymi, zmieniającymi świadomość. Nieleczona jest chorobą postępującą i zagraża zdrowiu i życiu nie tylko osoby uzależnionej, ale także osobom w jej otoczeniu. Uzależnienie od narkotyków jest chorobą chroniczną – czyli nieuleczalną, przyczyną wielu chorób, zaburzeń i problemów emocjonalnych.

W 2021 roku w ramach Programu Przeciwdziałania Narkomanii podejmowano następujące działania dotyczące zapobiegania i przeciwdziałania narkomanii:

1. W ramach kampanii profilaktycznej zakupiono narkogogle, które zostaną wykorzystane podczas warsztatów i szkoleń wśród uczniów Szkoły Podstawowej w Białośliwiu oraz podczas imprez plenerowych o charakterze profilaktycznym.
2. Przeprowadzono warsztaty profilaktyczne dla uczniów klas VII-VIII Szkoły Podstawowej o tematyce przeciwdziałania narkomanii: „Nie daj się nałogom” w formie online.

11.6. GMINNY PROGRAM PRZECIWDZIAŁANIA PRZEMOCY W RODZINIE ORAZ OCHRONY OFIAR PRZEMOCY W RODZINIE.

Głównymi założeniami Gminnego Programu Przeciwdziałania Przemocy w Rodzinie oraz Ochrony Ofiar Przemocy w Rodzinie na lata 2021 - 2025 są:

- zapewnienie pomocy osobom dotkniętym przemocą;
- uwrażliwienie społeczności lokalnej na problemy przemocy w rodzinie;
- promowanie modelu rodziny wolnej od przemocy;
- edukację dzieci, młodzieży i dorosłych w zakresie przemocy w rodzinie;
- działania interdyscyplinarne w zakresie przeciwdziałania przemocy.

Realizacją programu zajmuje się powołany przy Urzędzie Gminy w Białośliwiu Zespół Interdyscyplinarny ds. Przeciwdziałania Przemocy w Rodzinie, którego obsługę organizacyjno-techniczną zapewnia Gminny Ośrodek Pomocy Społecznej w Białośliwiu.

W skład Zespołu wchodzi przedstawiciele instytucji działających na rzecz dziecka i rodziny takich jak:

- Gminny Ośrodek Pomocy Społecznej w Białośliwiu,
- Posterunek Policji w Białośliwiu,
- Gminna Komisja ds. Rozwiązywania Problemów Alkoholowych,
- placówki oświatowe,
- placówki służby zdrowia.

Każda osoba poszkodowana ma prawo do pomocy w tym spisania "Niebieskiej Karty" w sytuacji, gdy jest dotknięta przemocą. "Niebieska Karta" jest formularzem opisującym sytuację, w której dochodzi do przemocy w rodzinie, a także działania podejmowane na rzecz osoby poszkodowanej. Wszczęcie procedury "Niebieskiej Karty" następuje w przypadku powzięcia w toku prowadzenia czynności służbowych lub zawodowych, podejrzenia stosowania przemocy wobec członków rodziny lub w wyniku zgłoszenia dokonanego przez członka rodziny lub przez osobę będącą świadkiem przemocy w rodzinie. Po wypełnieniu "Niebieska Karta" jest przekazywana do przewodniczącego Zespołu Interdyscyplinarnego ds. Przeciwdziałania Przemocy w Rodzinie. Przewodniczący może powołać grupę roboczą w celu rozwiązywania problemów związanych

z wystąpieniem przemocy w rodzinie. Wszczynając procedurę "Niebieskiej Karty"

podejmuje się działania interwencyjne mające na celu zapewnienie bezpieczeństwa każdej osobie, co do której istnieje podejrzenie, że jest dotknięta przemocą w rodzinie.

W roku 2021 zostało zwołanych 12 posiedzeń. Zespół powołał 3 grupy robocze, które odbyły łącznie 28 spotkań z ofiarami i sprawcami przemocy. Osoby objęte Niebieską Kartą otrzymały pomoc psychologiczną, prawną i socjalną. We współpracy z rodziną Zespół podejmował działania mające na celu pomoc i wsparcie rodziny oraz monitorowanie jej dalszego funkcjonowania.

11.7. PROJEKTY UNIJNE.

Gmina Białośliwie stawia na aktywizację mieszkańców.

Projekt realizowany jest od 30 września 2021r. do 31 stycznia 2023r. na terenie gminy Białośliwie. Wartość projektu: 833.081,50zł, w tym dofinansowanie z Europejskiego Funduszu Społecznego: 708.119,27zł.

Celem głównym projektu jest dokonanie postępu w procesie aktywizacji społeczno-zatrudnieniowej (aktywizacja społeczna przez min. 34% osób; zatrudnieniowa przez min. 25% osób, w przypadku osób niepełnosprawnych przez 12%) wśród 65 osób biernych zawodowo (35K, 30M), zagrożonych ubóstwem lub wykluczeniem społecznym, zamieszkujących/uczących się w myśl Kodeksu Cywilnego w województwie wielkopolskim w gminie Białośliwie poprzez udział w kompleksowym wsparciu w okresie od 30.09.2021 do 31.01.2023.

W ramach projektu planowane jest następujące wsparcie:

1. Aktywizacja społeczna:

- Wsparcie psychologiczne: 65 uczestników projektu;
- Wsparcie doradcy zawodowego: 65 uczestników projektu;
- Wsparcie pracownika socjalnego: 65 uczestników projektu;
- Trening umiejętności społecznych: 65 uczestników projektu;
- Trening wychodzenia z zadłużeń: 65 uczestników projektu;
- Poradnictwo obywatelskie: 65 uczestników projektu;
- Dyżur prawnika: 65 uczestników projektu.

2. Aktywizacja zdrowotna

- Wsparcie psychologa; 65 Uczestników Projektu;
- Indywidualne konsultacje z dietetykiem: 65 Uczestników Projektu.
- Wsparcie osób niepełnosprawnych (10 Uczestników Projektu)
 - Zajęcia indywidualne z fizjoterapeutą/rehabilitantem;
 - Terapia zajęciowa (grupowa).

3. Aktywizacja zawodowa

- Szkolenia mające na celu dopasowanie indywidualnych kwalifikacji/kompetencji do potrzeb rynku pracy: 30 uczestników projektu.
- Płatny staż zawodowy: 20 uczestników projektu;
- Wsparcie pośrednika pracy: 65 uczestników projektu.

4. Działania o charakterze środowiskowym

- Spotkania integracyjne i edukacyjne o charakterze kulturalnym/festyny dla uczestników projektu, ich najbliższego otoczenia społecznego (rodziny), mieszkańców gminy oraz przedstawicieli lokalnych instytucji. W projekcie przewidziano organizację 3 spotkań.

12. REALIZACJA UCHWAŁ RADY GMINY BIAŁOŚLIWIE.

W roku 2021 Rada Gminy Białośliwie podjęła 60 uchwał.

Uchwały w trybie nadzoru zostały przekazane do Wojewody Wielkopolskiego. Uchwała budżetowa, uchwała w sprawie absolutorium oraz inne uchwały objęte zakresem nadzoru regionalnej izby obrachunkowej do Regionalnej Izby Obrachunkowej w Poznaniu.

Z podjętych 60 uchwał 11 z nich stanowiło akt prawa miejscowego, w związku z tym zostało przekazanych do publikacji i ogłoszonych w Dzienniku Urzędowym Województwa Wielkopolskiego.

W okresie objętym sprawozdaniem Wojewoda Wielkopolski wydał 3 rozstrzygnięcia nadzorcze dotyczące:

- 1) Uchwały nr XXIV.158.2021 Rady Gminy Białośliwie z dnia 31 marca 2021r. w sprawie zmiany budżetu Gminy Białośliwie na rok 2021- naruszenie przepisów.
- 2) Uchwały Nr XXVI.168.2021 z dnia 16.06.2021 – stwierdzenie nieważności uchwały.
- 3) Uchwały nr XXVIII.175.2021 Rady Gminy Białośliwie z dnia 29 września 2021r. w sprawie określenia wysokości stawek podatku od nieruchomości - odmowa publikacji.

Sprawozdania z wykonania uchwał były przedkładane Radzie Gminy Białośliwie na każdej sesji. Wykaz podjętych w 2021 r. uchwał i sprawozdania z ich wykonania są opublikowane w Biuletynie Informacji Publicznej Urzędu Gminy Białośliwie: bip2.bialosliwie.pl

13. WSPÓŁPRACA Z ORGANIZACJAMI POZARZĄDOWYMI.

13.1. ORGANIZACJE POZARZĄDOWE DZIAŁAJĄCE W ZAKRESIE KULTURY FIZYCZNEJ I SPORTU.

Na obszarze gminy działa kilka organizacji sportowych zrzeszających dzieci, młodzież i dorosłych, które realizują zadania publiczne w zakresie rozpowszechniania kultury fizycznej i sportu.

W roku 2021 wydatkowano na kluby sportowe 120.000,00zł. Organizacje te otrzymały z budżetu gminy dotacje w wysokości:

– Gminny Ludowy Klub Sportowy „Stella” w Białosłiwie	– 58.500,00 zł
– Klub „Błyskawica - Niezychowo” w Niezychowie	– 23.500,00 zł
– Parafialny Klub Sportowy „Michał” w Krostkowie	– 21.000,00 zł
– Uczniowski Klub Sportowy „Iskra” w Białosłiwie	– 3.000,00 zł
– Klub Sportu i Rekreacji „Sportico” z siedzibą w Białosłiwie	– 5.000,00 zł
– Klub Sportowy Smoki Białosłiwie sekcja Judo z siedzibą w Krostkowie	– 9.000,00 zł

13.2. INNE ORGANIZACJE I STOWARZYSZENIA DZIAŁAJĄCE NA TERENIE GMINY.

Na terenie gminy działają następujące stowarzyszenia:

- Towarzystwo Wyrzyska Kolejka Powiatowa z siedzibą w Białosłiwie,
- Zarząd Gminny Związku OSP w Białosłiwie,
- Ochotnicza Straż Pożarna w Białosłiwie,
- Ochotnicza Straż Pożarna w Dworzakowie,
- Ochotnicza Straż Pożarna w Dębówku Nowym,
- Ochotnicza Straż Pożarna w Krostkowie,
- Ochotnicza Straż Pożarna w Niezychowie,
- Ochotnicza Straż Pożarna w Pobórcie Wielkiej,
- Stowarzyszenie Koło Gospodyń Wiejskich w Krostkowie,
- Kółko Rolnicze w Białosłiwie,
- Kółko Rolnicze w Pobórcie Wielkiej,
- Kółko Rolnicze w Tomaszewie,
- Stowarzyszenie Ochrony Ziemi i Sadów w Pobórcie Wielkiej,
- Krostkowskie Stowarzyszenie Trzeźwości „Michał” w Krostkowie.
- Stowarzyszenie „Stara Noteć Białosłiwie” w Białosłiwie.

13.3. CZŁONKOSTWO GMINY.

Gmina jest członkiem niżej wymienionych organizacji i stowarzyszeń skupiających samorządy o lokalnym oraz ogólnopolskim zasięgu:

- WOKISS – Wielkopolski Ośrodek Kształcenia i Studiów Samorządowych.
 - Stowarzyszenie świadczy usługi szkoleniowe, doradcze, informacyjno-wydawnicze oraz informatyczne. Ośrodek zrzesza 241 gminy z terenu województw: wielkopolskiego, lubuskiego, dolnośląskiego, łódzkiego i zachodnio - pomorskiego.
 - Siedziba mieści się w Poznaniu.
- Stowarzyszenie Lokalna Grupa Działania „Krajna nad Notecią”.
 - Stowarzyszenie skupia 208 członków. Stowarzyszenie stanowi partnerstwo trójsektorowe, składające się z przedstawicieli sektora publicznego, gospodarczego i społecznego. Stowarzyszenie działa na rzecz obszarów wiejskich realizując Lokalną Strategię Rozwoju na obszarze gmin wchodzących w skład powiatu pilskiego.
 - Siedzibą stowarzyszenia jest Pobórka Wielka.
- Związek Stowarzyszeń Pilski Bank Żywności.
 - Celem Stowarzyszenia jest zapobieganie i walka z marnotrawstwem żywności, udzielanie pomocy żywieniowej i rzeczowej osobom szczególnie tej pomocy potrzebującym oraz inicjowanie i koordynacja działań instytucji, organizacji i placówek charytatywnych zajmujących się rozdziałem darów wśród potrzebujących. Przystąpienie gminy do stowarzyszenia pozwoliło na pozyskanie dla gminy żywności w ramach Programu Operacyjnego „Pomoc Żywieniowa 2014 - 2020 współfinansowanych z Europejskiego Funduszu Pomocy Najbardziej Potrzebującym.
 - Siedzibą Stowarzyszenia jest Piła.
- Stowarzyszenie Związek Miast i Gmin Nadnoteckich.
 - Celem stowarzyszenia jest w szczególności dążenie do gospodarczego, kulturowego i turystycznego rozwoju miast i gmin nadnoteckich, w tym inicjowanie i wspieranie działań, zmierzających do przywrócenia turystycznej, rekreacyjnej i sportowej oraz utrzymania walorów przyrodniczych i krajobrazowych Noteci.
 - Siedzibą Stowarzyszenia jest Nakło nad Notecią.

14. OŚWIATA I EDUKACJA.

14.1. SAMORZĄDOWE PRZEDSZKOLE W BIAŁOŚLIWIU.

1) BAZA LOKALOWA I STRUKTURA ORGANIZACYJNA.

Na potrzeby przedszkola użytkowany jest budynek przy ul. Podgórnej 45A w Białośliwiu, w którym znajdują się trzy oddziały dzieci 3-latków, 4-latków oraz 5-latków w trzech salach o wielkości 46,5m², 39,80m² i 34,60m²., szatnia i łazienki dla dzieci, a oprócz tego zaplecze kuchenne (wydawka oraz zmywalnia), pokój nauczycielski, gabinet logopedy/pedagoga a także sekretariat przedszkola. W budynku mieszczą się też dwa lokale mieszkalne zajmowane przez pracowników miejscowej szkoły podstawowej (na parterze i poddaszu). Dwie najstarsze grupy 5,6-latków oraz 6-latków użytkują wyznaczone pomieszczenia w budynku szkoły podstawowej (sala 36m² i sale łączone o powierzchni 22,25m² i 21,57m²). Obiady dla dzieci są przygotowywane przez stołówkę przy Szkole Podstawowej im. Wiktora Kaji, w kuchni przedszkolnej są porcjowane i wydawane dzieciom. Podwieczorki natomiast są przygotowywane przez pracowników przedszkola w ilości 45 (I-VIII) i 70 (IX-XII).

Oddziały zamiejscowe:

- Pobórka Wielka – w budynku funkcjonują dwie grupy dzieci: 5,6-latków (dwie sale łączone o powierzchni 21,83 m², 31,58 m²) oraz 3,4-latków (sala o powierzchni 67,09 m²), zaplecze kuchenne o powierzchni 23,12 m² (wydawka, zmywalnia). Część budynku użytkuje Stowarzyszenie Lokalna Grupa Działania Krajna nad Notecią. Budynek ogrzewany jest gazem ziemnym.
- Niezychowo – w części budynku funkcjonuje jeden oddział dzieci 3,4,5-letnich (w dwóch salach łączonych o powierzchni 27,47m² i 43,41m²), ogrzewanie elektryczne, pozostała część budynku nie jest używana.

Dzieci 6-letnie z Gminy Białośliwie odbywają roczne przygotowanie przedszkolne w oddziale w Pobórcie Wielkiej i Białośliwiu, gdzie są dowożone autobusem z Dworzakowa, Niezychowa, Niezychówka, Dębówka Nowego, Dębówka Starego i Krostkowa. Z dowozów do przedszkola od stycznia do czerwca 2021 roku miesięcznie korzystało 11 dzieci, a od września do grudnia 2021 roku było to 17 dzieci miesięcznie.

Czas pracy:

- Białośliwie od 7.00-.16.00:
 - oddziały 5-latków, 5,6-latków, 6-latków od 8.00 do 13.00
 - oddział 4-latków od 8.00 do 15.00
 - oddział 3-latków od 7.00 do 16.00. W godzinach od 7.00 do 8.00 i od 13.00 do 16.00 dzieci z różnych grupy są łączone w dwa oddziały.

Dzieci z oddziałów znajdujących się w budynku szkoły podstawowej są przyprawdzane do budynku szkoły z przedszkola i odwrotnie o 8.00 i 13.00 oraz na zajęcia z logopedą i pedagogiem.

- Pobórka Wielka i Niezychowo od 8.00 do 15.00

2) ZATRUDNIENIE, NAKŁADY NA DOSKONALENIE ZAWODOWE

(w tym kadra pedagogiczna z podziałem na stopnie awansu zawodowego)

1. LICZBA PRACOWNIKÓW W ETATACH I OSOBACH:

a) Pracownicy pedagogiczni:

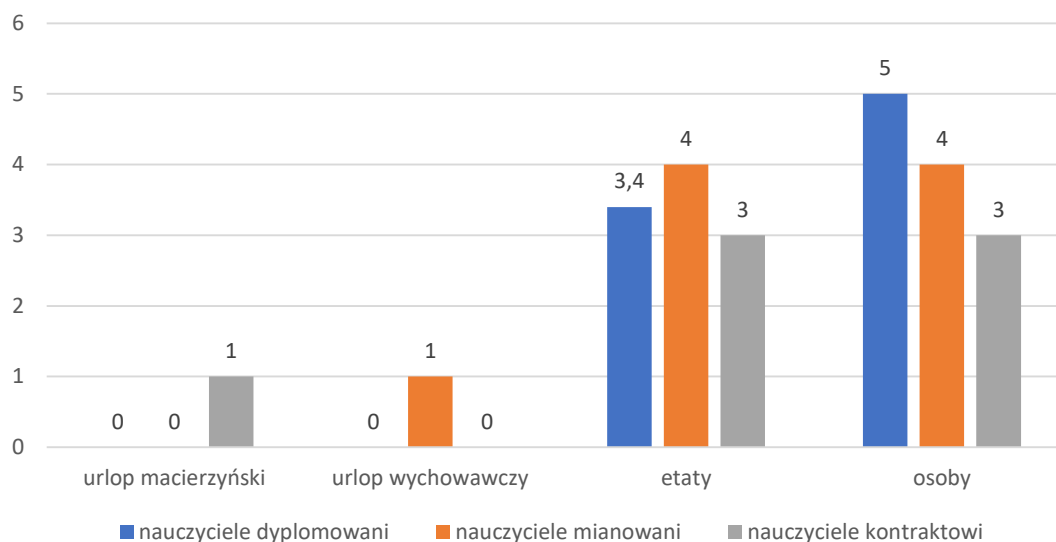

Wykres 14-1 Pracownicy pedagogiczni I-VIII

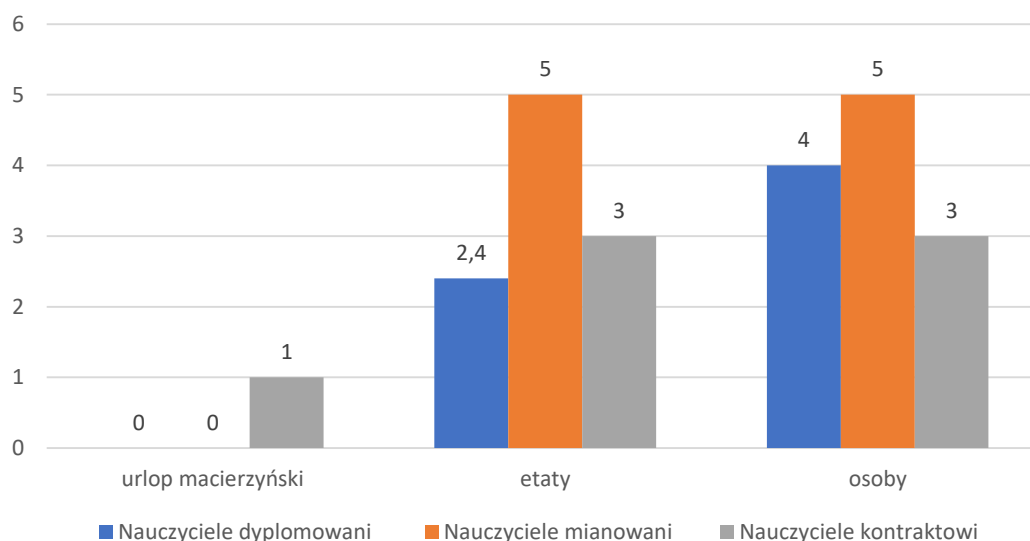

Wykres 14-2 Pracownicy pedagogiczni IX-XII

Od września 2021 roku zmniejszyła się liczba nauczycieli o jedną osobę.

Nauczyciele otrzymali wsparcie finansowe do realizowanych form doskonalenia zawodowego w wysokości 4.954,00 zł. Ukończyli następujące formy doskonalenia:

1. Studia podyplomowe w zakresie:
 - Edukacji i terapii osób ze spektrum autyzmu z elementami integracji sensorycznej,
 - Integracji sensorycznej,
 - Logopedii ogólnej,
 - Pedagogiki opiekuńczo-wychowawczej z pomocą psychologiczno-pedagogiczną.
2. Szkolenia:
 - Muzykoterapia w pracy z grupą,
 - Logopeda w przedszkolu- zajęcia grupowe,
 - Mio-terapia z gryzakiem-oddychanie,
 - Logorytmika-zastosowanie w terapii opóźnień mowy,
 - Terapia ręki i wspieranie rozwoju motorycznego dziecka.

W ramach wspomagania odbyły się następujące szkoleniowe posiedzenie rady pedagogicznej:

- Organizacja zebrania z rodzicami online z wykorzystaniem aplikacji Google Meet,
- Czas pracy nauczyciela przedszkola w świetle obowiązujących przepisów prawa.

2. PRACOWNICY OBSŁUGI:

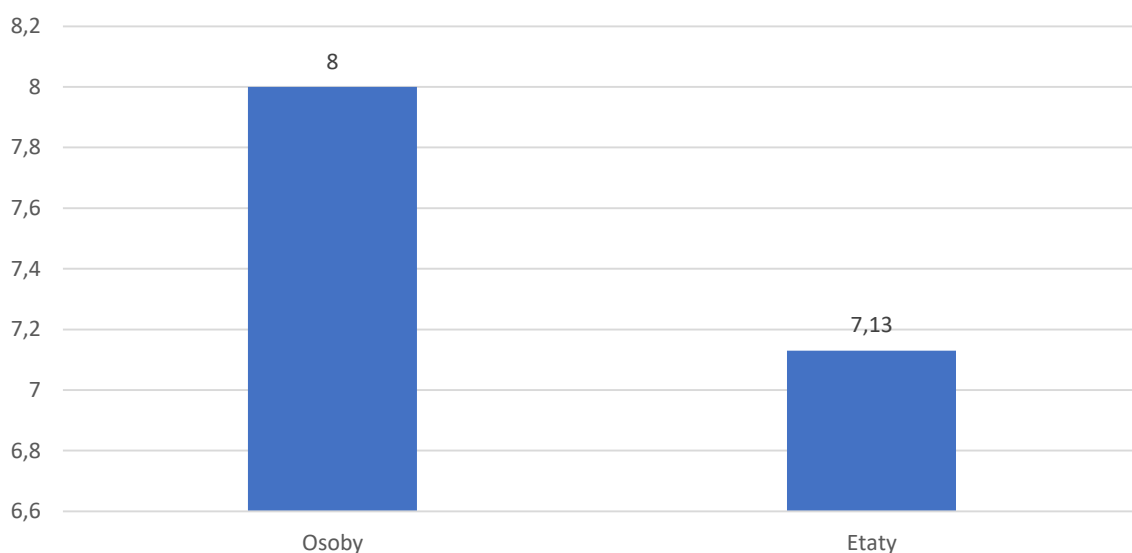

Wykres 14-3 Pracownicy obsługi I-XII

Pracę pracowników obsługi wspierała stażystka pozyskiwana w ramach organizacji stażu ze środków Powiatowego Urzędu Pracy.

3) INWESTYCJE, REMONTY, NAPRAWY, PROGRAMY REALIZOWANE W PLACÓWCE.

W 2021 roku dokonano remontu kotłowni w budynku przedszkola. Wymieniono kocioł gazowy oraz bojler. Koszt remontu wyniósł 40.400,00 zł. Naprawiono dach budynku w Nieżychowie. Zakupiono cztery laptopy. Realizowano następujące innowacje pedagogiczne, programy i projekty:

- Ogólnopolski Konkurs edukacyjny „DZIAŁAJ Z IMPETEM”,
- „Mamo, tato-co Wy na to”,
- „Czyste powietrze wokół nas”,
- „Stasiu zawodowiec”- popularyzacja kształcenia zawodowego realizowanego w szkołach branżowych I i II stopnia oraz technikach wśród przedszkolaków,
- Piękna nasza Polska Cała IV edycja - międzynarodowy projekt edukacyjny,
- Mały Miś w świecie literatury,
- „Kraina Zmysłów sensorycznie się rozwijam, bo skaczę, biega, badam i dotykam” - innowacja pedagogiczna,
- „Czytam z Emocją” innowacja pedagogiczna,
- Szkolne Przygody Gangu Swojaków,
- Wielkopolska Onkologia Dziecięca – Wielkopolski Program Profilaktyki w zakresie onkologii dziecięcej projekt Fundacji Pomocy dzieciom z Chorobami Nowotworowymi.

Kalendarz wydarzeń oraz uroczystości:

Styczeń		
	21-22.01.2021	Dzień Babci i Dziadka online.
Luty		
	05.02.2021	Bal przebierańców u Tygryśka i Pandy.
	23-24.02.2021	Dzieci z grupy „Pszczółki” i „Muchomorki” warsztaty online pt. „Mały przedsiębiorca” zorganizowanych przez CWRKDIZ w Pile.
Marzec		
	22.03.2021	Powitanie wiosny.
	26.03.2021	Obchody Świąt Wielkanocnych – gra terenowa, szukanie prezentów.
Kwiecień		
	22.04.2021	Obchody Dnia Ziemi.
	28.04.2021	„Moja mała ojczyzna” – zabawa terenowa.
Maj		
	21.05.2021	Pokazy strażackie OSP Białośliwie w przedszkolu.
Czerwiec		
	02.06.2021	Dzień sportu na Orliku, Udział w VII Ogólnopolskim Maratonie Przedszkolaków "Sprintem do Maratonu".
	10-11.06.2021	Wycieczka do Alpakolandu w Klotyldzinie.
	16.06.2021	Wycieczka do Bydgoszczy: Zwiedzanie Muzeum Mydła i Historii Brudu, warsztaty w Karmelowej Krainie oraz zabawy w Wiosce Indiańskiej.
	23.06.2021	Dzień Ojca - przedstawienie online.

	23.06.2021	Uroczyste zakończenie roku w oddziałach w Pobórcie Wielkiej i Niezychowie.
	24.08.2021	Uroczyste zakończenie roku w Białośliwiu.
	25.06.2021	Wyjazd do kina Helios w Pile na film „Krudowie 2”.
Wrzesień		
	09.09.2021	Warsztaty z CWRKDZ "Stasiu Zawodowiec" (grupy Rybki, Jagódki, Muchomorki).
	10.09.2021	Warsztaty z CWRKDZ "Stasiu Zawodowiec" (grupy Biedronki, Motylki).
	10.09.2021	Bańkowe show w GOK Białośliwie (pokaz baniek mydlanych).
	20.09.2021	Obchody Ogólnopolskiego Dnia Przedszkolaka.
Październik		
	29.10.2021	Udział w akcji #Szkoła Pamięta.
Listopad		
	05.11.2021	Obchody Dnia Postaci z Bajek.
	10.11.2021	Udział w akcji "Szkoła do Hymnu".
	15.11.2021	Warsztaty świąteczne w grupie Tygrysków i Pszczółek.
	17.11.2021	Warsztaty świąteczne w grupie Słoneczek.
	19.11.2021	Obchody Dnia Życzliwości.
	22.11.2021	Warsztaty Świąteczne w grupie Rybek.
	22.11.2021	Obchody Dnia Kredki.
	24.11.2021	Pasowanie na Przedszkolaka w grupie Biedronek.
	25.11.2021	Dzień Pluszowego Misia.
	30.11.2021	Andrzejki w Grupie Motylków i Pszczółek.
Grudzień		
	01.12.2021	Wycieczka do Silverado City w Bożejewiczkach (Grupa Motylków i Biedronek) - warsztaty świąteczne i spotkanie z Mikołajem.
	02.12.2021	Wycieczka do Silverado City w Bożejewiczkach (Grupa Tygrysków i Rybek) - warsztaty świąteczne i spotkanie z Mikołajem.
	03.12.2021	Wycieczka do Silverado City w Bożejewiczkach (Grupa Muchomorków i Jagódek) - warsztaty świąteczne i spotkanie z Mikołajem.
	06.12.2021	Mikołaj w przedszkolu.
	11 i 12.12.2021	Kiermasz pięknych ozdób świątecznych przedszkolaków (online oraz w GOKu).
	20.12.2021	Jasełka w wykonaniu grupy "Jagódek", spotkania świąteczne w salach.

Akcje charytatywne:

- Wykonanie rysunków dla dzieci z oddziału onkologicznego w Bydgoszczy z okazji Dnia Dziecka
- Zbieranie nakrętek dla chorej dziewczynki z Wyrzyska.
- Ogólnopolska Akcja Góra Grosza.

4) LICZBA DZIECI.

1. Liczba dzieci wg. roczników:

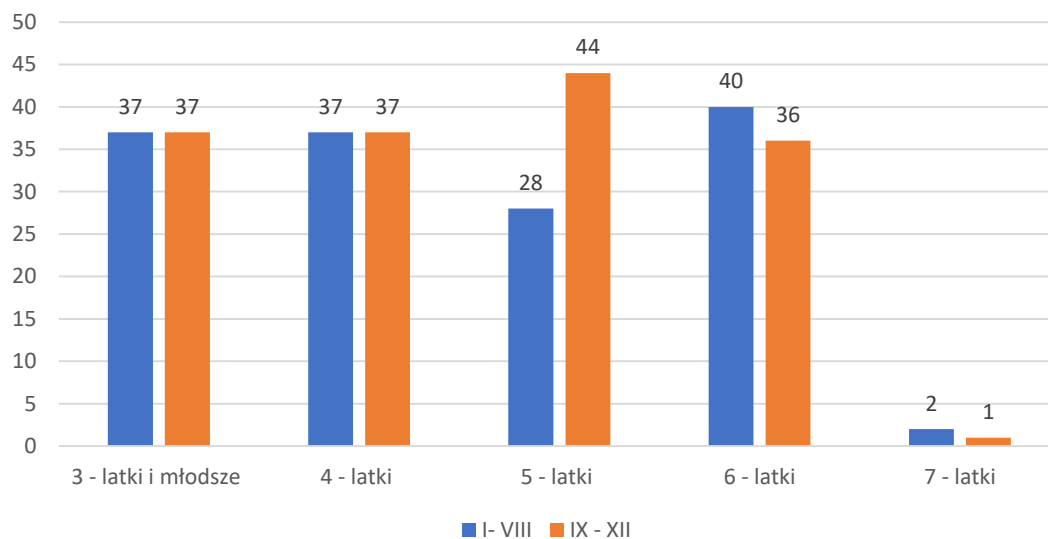

Wykres 14-4 Liczba dzieci wg roczników

W roku szkolnym 2021/2022 do przedszkola uczęszcza o 11 dzieci więcej niż w minionym roku szkolnym, znaczący wzrost liczby widoczny jest dla dzieci 5-letnich (16), przy niższej liczbie dzieci 6-letnich.

2. Liczba dzieci w oddziałach:

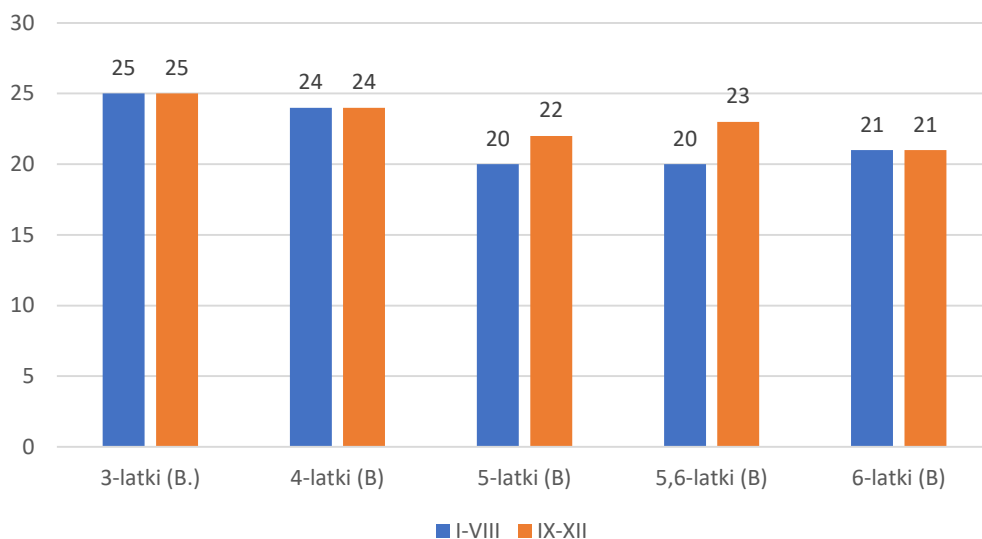

Wykres 14-5 Liczba dzieci w oddziałach

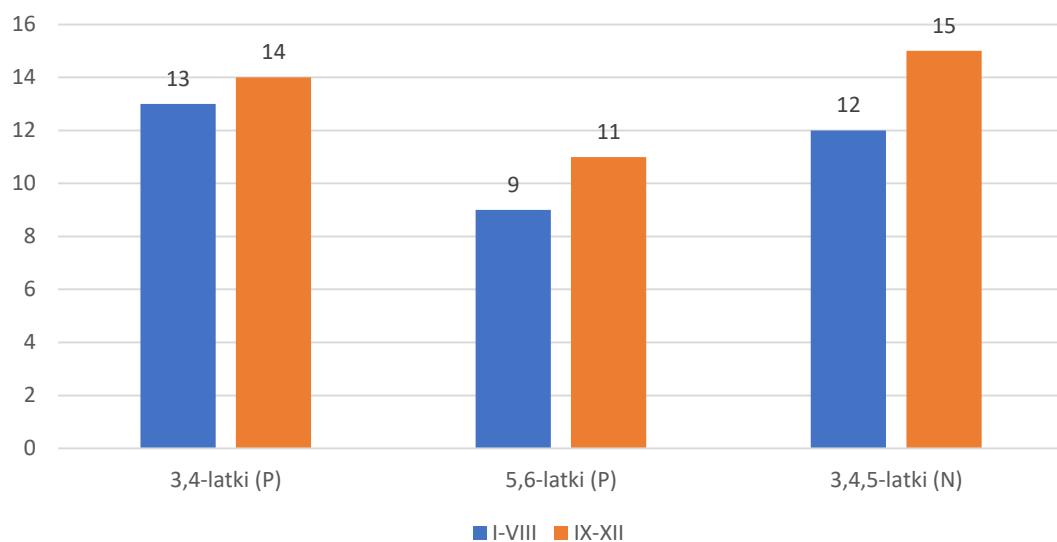

Wykres 14-6 Liczba dzieci w oddziałach

3. Liczba dzieci wg. miejscowości:

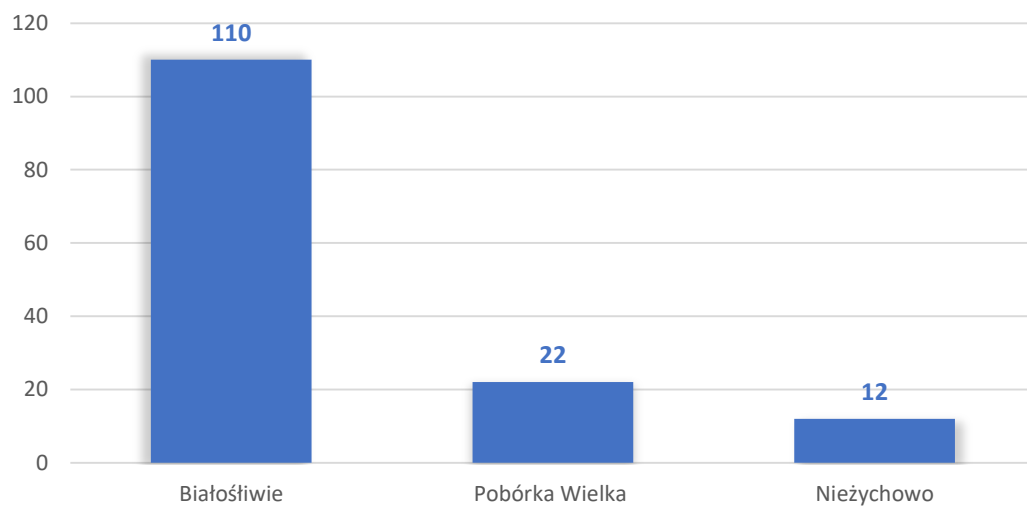

Wykres 14-7 Liczba dzieci wg miejscowości w okresie I-VIII

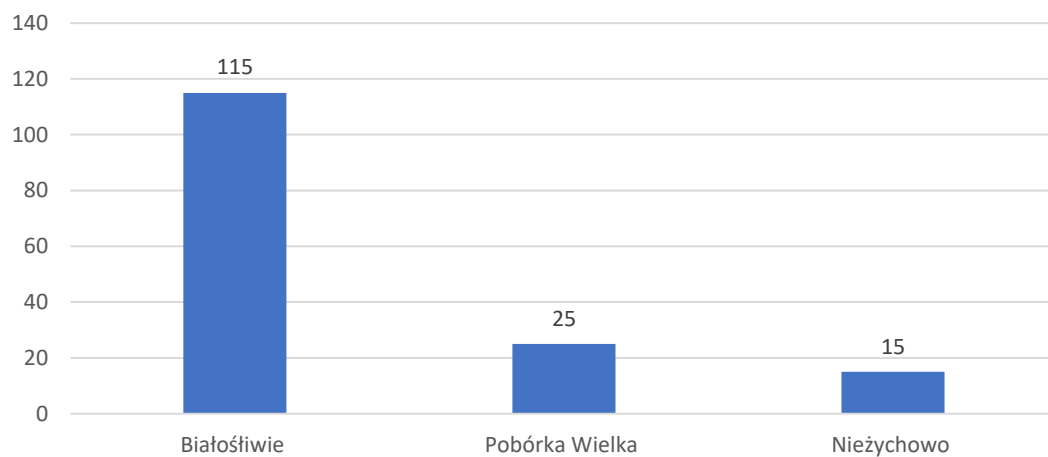

Wykres 14-8 Liczba dzieci wg miejscowości w okresie IX-XII

We wszystkich miejscowościach od IX 2021 zauważalny jest wzrost liczby dzieci:

- w Pobórcie Wielkiej o 3 dzieci,
- w Nieżychowie o 3 dzieci,
- w Białośliwiu o 5 dzieci.

4. Liczba dzieci wg. posiłków, czasu pobytu:

	I-VIII	IX-XI
Liczba dzieci korzystająca z obiadów	143	154
Liczba dzieci korzystająca z podwieczorków	45	70
Liczba dzieci zgłoszonych na pobyt powyżej minimum	83	89
Liczba dzieci, które miały obiady refundowane przez GOPS w Białośliwiu i MOPS w Wyrzysku	3	3

Wzrosła liczba dzieci zgłoszonych na pobyt w przedszkolu powyżej 5 godzin, w Białośliwiu było to 50 dzieci w dwóch grupach i nie było już możliwości wydłużenia czasu pobytu w trakcie roku szkolnego 2021/2022 dzieciom, których rodzice zgłaszali taką potrzebę.

5) POMOC PSYCHOLOGICZNO-PEDAGOGICZNA

Liczba dzieci objęta pomocą:

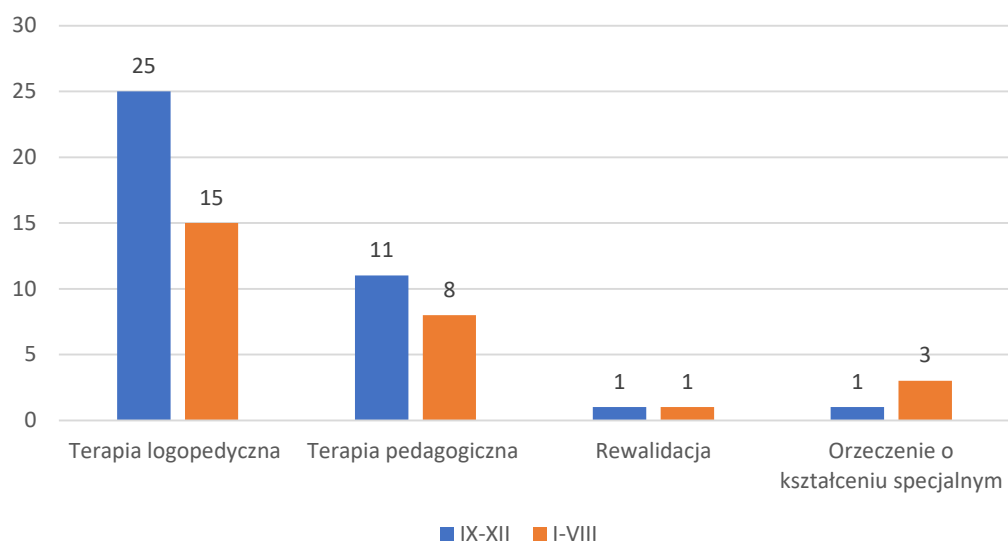

Wykres 14-9 Liczba dzieci objętych opieką

6) WYDATKI NA OŚWIATĘ

Dochody wykonane za 2021r. to kwota 96.421,75zł. Natomiast wydatki w rozdziale 80104 Przedszkola wyniosły 1.348.066,81zł, w rozdziale 80146 Doksztalcanie i doskonalenie nauczycieli 4.954,00zł, a w rozdziale 80149 Realizacja zadań wymagających stosowania specjalnej organizacji nauki i metod pracy dla dzieci w przedszkolach to kwota 151.374,00 zł. Dotacja celowa na wychowanie przedszkolne z budżetu państwa w 2021 roku wyniosła 145.629,00zł.

7) PROGNOZA DEMOGRAFICZNA

Na rok szkolny 2022/2023 zgłoszono razem 157 dzieci w następujących rocznikach:

Rok urodzenia	Liczba
2019	29
2018	38
2017	45
2016	45

Z tego w Białosławiu – 121 dzieci, Niezychowie – 11, Pobórcie Wielkiej – 25.

14.2. SZKOŁA PODSTAWOWA PROWADZONA PRZEZ GMINĘ.

1) BAZA LOKALOWA I STRUKTURA ORGANIZACYJNA SZKOŁY.

Kompleks budynków Szkoły Podstawowej im. Wiktora Kaji w Białosławiu, znajdujący się przy ulicy 4-Stycznia 8, tworzą dwa architektonicznie i funkcjonalnie połączone ze sobą obiekty budowlane. Do najstarszej części - powstałej w latach 1912-1914, dobudowano w latach 1998-2002 nową część jako przedłużenie istniejącego obiektu wzdłuż głównej ulicy oraz w głąb działki wytwarzając rzut szkoły na kształt litery L, gdzie na jej zakończeniu umiejscowiono salę gimnastyczną o wymiarach 19 x 36 metrów z zapleczem szatniowym i magazynowym. W całym obiekcie znajdują się 23 sale lekcyjne oraz 2 sale komputerowe. W budynku znajdują się również pomieszczenia: sekretariat z gabinetem dyrektora, pokój nauczycielski, biblioteka, świetlica, gabinet pielęgniarki, gabinet psychologa, gabinet logopedy, gabinety pedagogów. W zakresie zaplecza dodatkowego szkoła dysponuje również stołówką (kuchnia wraz z jadalnią). W pomieszczeniach piwnicznych znajduje się od 2000 roku kotłownia gazowa wraz z obiegiem grzewczym oraz ciepłej wody. Do obiektu przylega ogrodzony teren boiska wykorzystywany w celach rekreacyjnych. Szkoła w zakresie zajęć wychowania fizycznego korzysta również ze środowiskowego boiska sportowego „Orlik”, zlokalizowanego przy ul. Kościelnej.

Ze względu na światową pandemię wirusa COVID-19 realizacja procesu edukacyjnego w roku 2021 odbywała się zmiennie, w formie stacjonarnej lub zdalnej, w zależności od przedstawianych wytycznych. W ramach okresowego kształcenia zdalnego wszyscy uczniowie zostali objęci tym systemem oraz mieli bezpośredni kontakt ze szkołą oraz swoimi nauczycielami przedmiotów. Kształcenie zdalne odbywało się wówczas poprzez połączenia online w aplikacji Google Meet zgodnie z opracowaną procedurą i harmonogramem. W systemie kształcenia stacjonarnego szkoła funkcjonowała zgodnie z wdrożoną szczegółową „Wewnętrzną procedurą zapewnienia bezpieczeństwa”, a opracowaną na podstawie wytycznych przekazanych przez MEiN, GIS, Sanepid. Potrzeba zachowania reżimu sanitarnego oraz brak bezpośredniego kontaktu z uczniem znacznie ograniczały funkcjonowanie szkoły, eliminując w ten sposób realizowane dotąd inne formy działalności na dotychczasowym poziomie (np.: konkursy, zawody, imprezy ogólnoszkolne, wycieczki itp.).

Strukturę funkcjonowania szkoły określa „Statut Szkoły Podstawowej im. Wiktora Kaji w Białośliwiu”, a coroczną organizację pracy reguluje „arkusz organizacyjny” opracowywany przez dyrektora na dany rok szkolny na podstawie ramowego planu nauczania oraz prawa oświatowego.

Do ośmioletniej szkoły podstawowej mogą uczęszczać dzieci w wieku od 6 albo 7 lat. Czas nauki został podzielony na dwa etapy: klasy I-III (edukacja wczesnoszkolna), klasy IV-VIII (edukacja przedmiotowa).

Do szkoły podstawowej uczęszczają uczniowie z obwodu gminy Białośliwie obejmującej swoim zasięgiem 9 wsi sołeckich: Białośliwie, Dworzakowo, Dębówko Nowe, Dębówko Stare, Krostkowo, Niezychowo, Pobórka Mała, Pobórka Wielka, Tomaszewo. W roku szkolnym 2021/22 (według stanu na 1 września 2021 r.) w szkole realizowało obowiązek szkolny 431 uczniów, w 20 oddziałach klasowych. Średnia ilość uczniów w oddziale wynosiła 21,5.

Dane szczegółowe ilościowe w poszczególnych klasach (według stanu na 1 września 2021r.) przedstawiały się następująco:

Klasa	Ilość uczniów	Dziewcząt	Chłopców
I a	21	10	11
I b	21	12	9
II a	19	6	13
II b	19	9	10
III a	24	12	12
III b	24	13	11
IV a	24	15	9
IV b	24	15	9
V a	24	12	12
V b	26	15	11
VI a	21	11	10
VII a	21	11	10
VII b	19	7	12
VII c	20	10	10
VII d	19	12	7
VIII a	21	8	13
VIII b	19	9	10
VIII c	22	11	11
VIII d	21	8	13
VIII e	22	9	13
RAZEM	431	215	216

Ze względu, że 183 uczniów zamieszkałych jest poza Białośliwiem (co stanowi 42,4% wszystkich uczniów szkoły), zorganizowany jest dla nich dowóz/odwóz wyłonionymi corocznie w drodze przetargu środkami transportu. Kursy autobusów realizowane były w roku 2021 przez: PKS Spółka z o.o. w Pile (styczeń-czerwiec) oraz Firma Katarzyna Turist – Przewozy Krajowe i Zagraniczne ze Ślesina (wrzesień-grudzień). Rozkład jazdy autobusów był dostosowany optymalnie do godziny rozpoczęcia i zakończenia zajęć szkolnych. Wszystkim uczniom podczas dowozu/odwozu zapewniona jest opieka sprawowana przez pracownika szkoły.

W roku budżetowym 2021 koszt świadczenia usługi, na podstawie zawartych umów w zakresie przewozu dzieci szkolnych z miejsca zamieszkania w obrębie gminy Białośliwie do szkoły (SP Białośliwie) i z powrotem oraz uczniów niepełnosprawnych do szkół specjalnych wyniósł 108.238,00 zł.

Miejscowość	Ilość uczniów dowożonych/odwożonych z terenu gminy do SP Białośliwie (według stanu na 01.09.2021 r.)
Białośliwie (Osiedle Leśne)	29
Dworzakowo	31
Dębówko N / Dębówko S	26
Niezychowo/Niezychówko/Wymysłowo	33
Pobórka W / Pobórka M	49
Krostkowo	14
Otylin	1
RAZEM	183

W szkole funkcjonuje również w godzinach 7.00-15.00 świetlica szkolna, której godziny pracy dostosowane są do potrzeb i harmonogramu pracy i potrzeb szkoły. W roku szkolnym 2021/2022 opiekę świetlicową zapewniało uczniom 3 nauczycieli świetlicy. Celem działalności świetlicy szkolnej jest opieka nad uczniami przed zajęciami lekcyjnymi, po zakończeniu zajęć, a także w czasie sytuacji wynikających z bieżącej pracy szkoły. Działania wychowawczo-dydaktyczne odbywają się w świetlicy według jej planu pracy. Ze świetlicy korzysta w różnych okresach czasowych około 260 uczniów: dojeżdżający (czas po przywozie i czas do odwozu) oraz pozostali uczniowie w trakcie opieki wynikającej z planu tygodniowego zajęć lub doraźnych zastępstw świetlicowych.

Szkoła dysponuje własną stołówką szkolną (kuchnia i jadalnia), która swoją działalność rozpoczęła w 2003 roku. Funkcjonowanie stołówki nastawione jest na przygotowanie posiłku złożonego z dwóch dań gorących. Posiłki przygotowywane są we wszystkie dni tygodnia, w których odbywają się zajęcia szkolne oraz w miesiącu sierpniu

– według zgłoszonych potrzeb przedszkola. Wszyscy uczniowie szkoły oraz dzieci przedszkola mogą korzystać z przygotowywanych posiłków obiadowych dwudaniowych lub tylko zupy albo drugiego dania. W szkole zorganizowane są przerwy - w tym dwie 20 minutowe, w ramach których uczniowie spożywają posiłek na terenie stołówki. Posiłki są przygotowywane na miejscu przez pracowników kuchni, na miarę możliwości posiadanego sprzętu, w pomieszczeniach kuchennych do tego przystosowanych ze świeżych produktów nieprzetworzonych. W roku 2021 (było 197 dni żywieniowych), każdego dnia wydawanych było około 260 posiłków dla uczniów w szkole oraz w formie cateringu dla dzieci przedszkolnych. Szczegółowe zestawienie wydanych posiłków w roku 2021 przedstawia się następująco: dań przedszkolnych 16.106 (w tym opłacanych przez GOPS 144), zup 1.938 (w tym opłacanych przez GOPS 162), drugich dań 9.181 (w tym 1.605 opłacanych przez GOPS), pełnych obiadów szkolnych płatnych 2.974.

W zakresie posiadanego wyposażenia w lipcu 2021 roku doposażono kuchnię w piec konwekcyjno-parowy z akcesoriami, którego koszt zakupu wynosił 27.700,42zł.

Zakup produktów spożywczych do stołówki szkolnej odbywał się w roku 2021 w oparciu o przeprowadzony w grudniu 2020 roku przetarg: „Sukcesywna dostawa artykułów spożywczych do stołówki szkolnej w okresie 4.01-31.12.2021r.”.

W 2021 roku udostępniono również znajdujące się przy szkole sale sportowe na:

- treningi klubów i sekcji sportowych, stowarzyszeń realizujących zadania własne gminy Białośliwie w zakresie kultury fizycznej i sportu, mających siedzibę na terenie Gminy (4 kluby),
- treningi klubów, stowarzyszeń, zrzeszeń i sekcji sportowych z poza gminy Białośliwie, zakładów pracy, instytucji, osób fizycznych i grup zorganizowanych (6 grup zorganizowanych/osób fizycznych),
- zawody sportowe i turnieje sportowe, rozgrywki, mecze ligowe oraz finały turniejów organizowane przez kluby i sekcje sportowe, organizacje społeczne, stowarzyszenia mających siedzibę na terenie Gminy odbywające się w soboty (1 klub).

Zestawienie udostępnienia sal sportowych przedstawia poniższa tabela.

Miesiąc	Ilość godzin „½ dużej sali”	Ilość godzin „duża sala”	Ilość godzin „mała sala”	Suma wpłat za udostępnienie sali
maj	10	–	–	108 zł
czerwiec	13	–	–	140,40 zł
wrzesień	40	–	11	561,60 zł
październik	25	–	11	388,80 zł
listopad	30	18	11	1.026,00 zł
grudzień	12	26,5	9	993,60 zł
RAZEM:	130	44,5	42	3.218,40 zł

W szkole znajduje się również gabinet Indywidualnej Praktyki Pielęgniarskiej, który świadczy pracę w środowisku nauczania i wychowania w zakresie profilaktyki zdrowotnej oraz pomocy przedlekarskiej. Gabinet funkcjonuje trzy razy w tygodniu (poniedziałek, środa, piątek).

Dodatkowo przez cały rok 2021, dzięki podpisanej przez organ prowadzący umowie, uczniowie pod opieką rodziców mogli również korzystać ze świadczeń ogólnostomatologicznych świadczonych przez Gabinet Stomatologiczny – Ewa Winnicka w Osieku. Od 1 stycznia 2022 roku, na podstawie podpisanego w dniu 16 grudnia 2022 roku porozumienia, świadczenia w tym zakresie będą udzielane uczniom przez White Line Stomatologia – Simone Bleck w Wysokiej.

Szkoła posiada swoją stronę internetową - www.szpbialosliwie.pl, gdzie zamieszczane są wszelkie informacje z bieżącej działalności oraz dokumentacja związana z funkcjonowaniem szkoły.

2) URZĄDZENIA SPECJALISTYCZNE (KOMPUTERY, ZBIORY BIBLIOTECZNE, URZĄDZENIA SPORTOWE).

W szkole funkcjonuje biblioteka, która posiada ponad 25 tysięcy zbiorów, w tym: zbiory specjalne, komplety lektur, atlasy, podręczniki oraz prenumerowane są 4 czasopisma. Corocznie zbiory biblioteczne wzbogacane są poprzez zakup nowych pozycji wydawniczych. W budżecie na rok 2021 na zakup dysponowano kwotą 2.500,00zł. Czytelnicy korzystają ze zbiorów poprzez wolny dostęp do półek. Wypożyczenia odbywały się w sposób skomputeryzowany i odbywały się poprzez program MolNet+ (styczeń-wrzesień) oraz e-biblio (październik-grudzień). W bibliotece znajduje się wypożyczalnia, czytelnia oraz pracownia komputerowa (3 stanowiska).

W roku budżetowym 2021, w ramach planu finansowego szkoły, łącznie na zakup pomocy dydaktycznych oraz książek do biblioteki rozdysponowano kwotę 13.000,00zł. Zakupy pomocy dydaktycznych dokonywane były zgodnie ze zgłaszaniem przez kadrę zapotrzebowaniem uwzględniającym proces edukacyjny.

Łączne wyposażenie szkoły w sprzęt informatyczny i elektroniczny wykorzystywany w celach dydaktycznych i administracyjnych obrazuje poniższa tabela:

Sprzęt	Liczba
Laptopy	110
Projektory	31
Tablety	70
Roboty	21
Komputery stacjonarne	5
Tablice interaktywne	15
Drukarki i urządzenia wielofunkcyjne	12
Monitor „65”	1
Aparat cyfrowy	1

W roku 2021 wykorzystywano również otrzymane przekazane przez organ prowadzący (Gmina Białosłowie) laptopy ze słuchawkami, które na łączną kwotę 112.773,26zł zostały w 2020 roku zakupione w ramach projektów grantowych: 19

zestawów (zakupione w ramach projektu „Zdalna Szkoła – wsparcie Ogólnopolskiej Sieci Edukacyjnej w systemie kształcenia zdalnego”), 21 zestawów (zakupione w ramach projektu „Zdalna Szkoła+ w ramach Ogólnopolskiej Sieci Edukacyjnej”). Wszystkie zestawy (40 szt.) były wykorzystywane przez uczniów w procesie kształcenia zdalnego na podstawie dokonywanych wypożyczeń, które odbywały się zgodnie z ustalonym regulaminem oraz składanymi wnioskami.

W szkole funkcjonują również dwie pracownie specjalistyczne dysponujące odpowiednim wyposażeniem materiałowym oraz dydaktycznym: pracownia językowa (25 stanowiskowa) oraz pracownia fizyko-chemiczna (30 stanowiskowa) z blokiem doświadczalnym.

W roku 2021 dokonano modernizacji i rozbudowy systemu monitoringu wizyjnego w budynku szkolnym. Koszt realizacji przedsięwzięcia wyniósł 31.008,30zł, z czego 5.000,00zł zostało dofinansowane z funduszu Rady Rodziców. Zakres wykonanych prac przedstawia poniższe zestawienie:

L.p.	Nazwa	Ilość
1.	Rejestrator	2
2.	Kamera zewnętrzna IP	3
3.	Kamera wewnętrzna IP	5
4.	Kamera wewnętrzna HD	8
5.	Dysk twardy	2
6.	Monitor	2
7.	Uchwyt do monitora	2
8.	Szafa Rack	2
9.	Switch	2
10.	UPS	1
11.	Przewody do podłączenia kamer	300 mb
12.	Listwy instalacyjne	300 mb
13.	Akcesoria	1

3) STRUKTURA ZATRUDNIENIA.

W roku 2021 (według stanu na dzień 1 września 2021) w jednostce zatrudnionych było 41 pracowników pedagogicznych oraz 15 pracowników niepedagogicznych.

Kadra pedagogiczna według stopnia awansu zawodowego (stan 1.09.2020)				
Stopień awansu	STAŻYSTA	KONTRAKTOWY	MIANOWANY	DYPLOMOWANY
Ilość nauczycieli	0	3	5	33
Razem	41			

W trakcie roku szkolnego kadra pedagogiczna podejmowała działania związane z doskonaleniem zawodowym oraz podnoszeniem kwalifikacji zawodowych. Poniesione

pod względem nakładów na szkolenie pracowników pedagogicznych i niepedagogicznych kwoty wydatków w roku budżetowym 2021 przedstawiały się następująco:

- dofinansowanie doształcania zawodowego nauczycieli – 16.460,09zł,
- szkolenia pracowników niebędących członkami korpusu służby cywilnej – 1.608,77zł.

4) REALIZOWANE PROJEKTY I PROGRAMY.

W zakresie realizacji programów i projektów w roku 2021 szkoła uczestniczyła i realizowała poniżej wskazane działania:

„Aktywna tablica”

„Aktywna tablica” - to rządowy program rozwijania szkolnej infrastruktury oraz kompetencji uczniów i nauczycieli w zakresie technologii informacyjno-komunikacyjnych na lata 2020-2024. Program finansowany jest w 80% ze środków budżetu państwa i w 20% z wkładu własnego organów prowadzących szkołę.

W ramach wsparcia finansowego otrzymanego z programu „Aktywna tablica”, szkoła zakupiła wyposażenie dydaktyczne w kwocie 37.676,76zł z przeznaczeniem dla uczniów ze specjalnymi potrzebami edukacyjnymi, co przedstawia poniższe zestawienie:

L.p.	Nazwa	Ilość
1.	Drukarka 3 D	1
2.	Ekosystem wsparcie dla Banach School	1
3.	Filament do drukarki 3 D	16
4.	Mikrokontroler z czujnikami i akcesoriami	8
5.	Stacja lutownicza	2
6.	Lutownica	2
7.	Mikroport, bezprzewodowy system mikrofonowy	2
8.	Aparat fotograficzny	1
9.	Statyw	1
10.	Mikrofon kierunkowy nakamerowy	1
11.	Gimbal ręczny	1
12.	Softbox, zestaw oświetleniowy	1
13.	Mobilne tło	1
14.	Kamera cyfrowa	1
15.	Okulary Class VR	8
16.	Robot Codey	8
17.	Adapter Bluetooth	8
18.	Długopisy Banach 3 D	3
19.	Neuron Inventor Kit	6
20.	Licencja Class VR	1
21.	Kostka Class VR rzeczywistość mieszana	8

„Laboratoria Przyszłości”

„Laboratoria Przyszłości” - to inicjatywa edukacyjna realizowana przez Ministerstwo Edukacji i Nauki we współpracy z Centrum GovTech w Kancelarii Prezesa Rady Ministrów, której misją jest stworzenie nowoczesnej szkoły, gdzie zajęcia będą prowadzone w sposób ciekawy, angażujący uczniów oraz sprzyjający odkrywaniu ich talentów i rozwijaniu zainteresowań. Dzięki otrzymanemu wsparciu można zakupić pomoce

dydaktyczne, które umożliwiają uczenie poprzez eksperymentowanie i zdobywanie praktycznych umiejętności.

W ramach tego programu szkoła otrzymała wsparcie w łącznej kwocie 129.900,00zł na zakup pomocy dydaktycznych. W 2021 roku dokonano I część zakupu wyposażenia dydaktycznego na kwotę 70.852,00zł, co obrazuje poniższe zestawienie:

L.p.	Nazwa	Ilość
1.	Drukarka 3 D	1
2.	Ekosystem wsparcie dla Banach School	1
3.	Filament do drukarki 3 D	16
4.	Mikrokontroler z czujnikami i akcesoriami	8
5.	Stacja lutownicza	2
6.	Lutownica	2
7.	Mikroport, bezprzewodowy system mikrofonowy	2
8.	Aparat fotograficzny	1
9.	Statyw	1
10.	Mikrofon kierunkowy nakamerowy	1
11.	Gimbal ręczny	1
12.	Softbox, zestaw oświetleniowy	1
13.	Mobilne tło	1
14.	Kamera cyfrowa	1
15.	Okulary Class VR	8
16.	Robot Codey	8
17.	Adapter Bluetooth	8
18.	Długopisy Banach 3 D	3
19.	Neuron Inventor Kit	6
20.	Licencja Class VR	1
21.	Kostka Class VR rzeczywistość mieszana	8

„OSE – Ogólnopolska Sieć Edukacyjna”

„OSE – Ogólnopolska Sieć Edukacyjna” – to projekt realizowany zgodnie z ustawą z 2017 roku o Ogólnopolskiej Sieci Edukacyjnej (OSE), która jest publiczną siecią telekomunikacyjną, dzięki której szkoły uzyskują nieodpłatny dostęp do szybkiego internetu wraz z usługami bezpieczeństwa sieciowego i teleinformatycznego oraz usługami ułatwiającymi dostęp do technologii cyfrowej. Operatorem OSE jest Naukowa i Akademicka Sieć Komputerowa – Państwowy Instytut Badawczy, nadzorowany przez Ministra Cyfryzacji.

Finalizacja projektu nastąpiła z dniem 1 kwietnia 2021 roku, gdy białosiłwska szkoła podstawowa uzyskała dostęp do OSE.

„Lekcja: Enter”

„Lekcja: Enter” - to projekt edukacji cyfrowej skierowany do nauczycieli, w ramach którego prowadzone były bezpłatne szkolenia, podczas których nauczyciele dowiadywali się, jak zmienić sposób prowadzenia swoich lekcji, by bardziej angażowały one uczniów, rozwijały w nich umiejętność krytycznego i twórczego myślenia, uczyły pracy w zespole. Lekcji, które stawiają ucznia na pierwszym miejscu, pozwalając mu na zdobywanie wiedzy drogą własnych doświadczeń i poszukiwań, z pomocą ogólnodostępnych narzędzi cyfrowych, programów i aplikacji. Realizacja projektu jest przewidziana na lata 2019-2023, a realizowany jest on przez trzy organizacje: Fundację Orange, Fundację Rozwoju Społeczeństwa Informacyjnego oraz Instytut Spraw Publicznych. Projekt współfinansowany jest ze środków Europejskiego Funduszu Rozwoju

Regionalnego w ramach Programu Operacyjnego Polska Cyfrowa (Działanie 3.1 „Działania szkoleniowe na rzecz rozwoju kompetencji cyfrowych”). W całej Polsce w projekcie uczestniczyło 4.480 szkół (w Wielkopolsce 320). Spośród nauczycieli białosławskiej szkoły w projekcie zaangażowanych było 8 nauczycieli, którzy uczestniczyli w dedykowanych zajęciach szkoleniowych umożliwiających zdobycie określonych kompetencji i umiejętności merytorycznych do pracy dydaktycznej.

„Aktywny powrót do szkoły – WF z AWF”

„Aktywny powrót do szkoły – WF z AWF” - to program przygotowany przez Ministerstwo Edukacji i Nauki przy współpracy z Akademią Wychowania Fizycznego. Jego celem jest było wsparcie uczniów w powrocie do pełnej sprawności fizycznej po okresie kształcenia zdalnego. Pierwszy etap programu dotyczył przygotowania nauczycieli wychowania fizycznego przez najlepszych specjalistów z AWF-u do prowadzenia dodatkowych zajęć

z uczniami w zakresie metod przeciwdziałania skutkom bezczynności ruchowej, izolacji społecznej czy zdrowotnym wynikającym z pandemii. Drugi etap polegał na prowadzeniu systematycznych zajęć ćwiczeniowych w 20 osobowych grupach uczniowskich. Szkoły, które przystąpiły do projektu otrzymały na ten cel odpowiednio dedykowane fundusze.

W ramach programu w białosławskiej szkole przeszkolono 9 nauczycieli oraz prowadzono zajęcia w 3 uczniowskich grupach zajęciowych.

„Cyfrowa Szkoła Wielkopolska 2000”

W 2021 roku zakończyła się realizacja i prezentacja efektów pracy projektu edukacyjnego „Cyfrowa Dziecięca Encyklopedia Wielkopolski”, który odbywał się w ramach programu „Cyfrowa Szkoła Wielkopolska 2000”. Celem projektu – w którym uczestniczyło 12 uczniów białosławskiej szkoły – było zainteresowanie uczniów historią i współczesnością regionu, budowanie lokalnej tożsamości i promowanie regionu, a także kształcenie umiejętności technologii informacyjnych. Podczas zajęć pozalekcyjnych, uczniowie zajmowali się odnalezieniem ciekawych i ważnych miejsc pamięci, postaci, wydarzeń związanych z dziejami miejscowości, regionu i Wielkopolski. Następnie uczniowie stworzyli hasło encyklopedyczne, poparte m.in. badaniami, kwerendami bibliotecznymi i archiwalnymi oraz wywiadami. Kluczową wartością podprojektu było budowanie lokalnej i regionalnej tożsamości oraz wyrównywanie szans edukacyjnych poprzez naukę. W ramach projektu uczniowie zebrali informacje dotyczące białosławskich wydarzeń związanych z Powstaniem Wielkopolskim (1918-1919) oraz jego uczestnikami.

„Zajęcia wspomagające dla uczniów”

Ze względu na długoterminową formę kształcenia zdalnego oraz powrót uczniów do systemu stacjonarnego realizowano w okresie październik-grudzień 2021 zajęcia wspomagające dla uczniów, których celem była pomoc w opanowaniu i utrwaleniu wiadomości i umiejętności z wybranych obowiązkowych zajęć edukacyjnych z zakresu kształcenia ogólnego. W ramach tych działań, na które otrzymano dodatkowe dofinansowanie, realizowano zajęcia wspomagające z przedmiotów: język polski, matematyka, fizyka, chemia oraz informatyka. Zajęcia dla uczniów realizowało 7 nauczycieli.

Inne zewnętrzne programy i projekty zewnętrzne:

- Zapal znicz pamięci (org. IPN) – październik 2021
- Szkoła Pamięta (org. MEiN) – październik 2021
- Szkoła do hymnu (org. MEiN) – listopad 2021

5) NAUCZANIE INDYWIDUALNE, STYPENDIA SZKOLNE.

Szkoła realizuje również corocznie indywidualne nauczanie uczniów, których stan zdrowia uniemożliwia lub znacznie utrudnia uczęszczanie do szkoły. Podstawą organizacji kształcenia w tej formie jest orzeczenie o potrzebie indywidualnego nauczania wydane przez poradnię psychologiczno-pedagogiczną (PPP), w tym poradnię specjalistyczną. W indywidualnym nauczaniu realizuje się wszystkie obowiązkowe zajęcia edukacyjne (uczeń musi zrealizować podstawę programową) wynikające z ramowego planu nauczania, dostosowane do potrzeb rozwojowych i edukacyjnych oraz możliwości psychofizycznych ucznia.

W roku 2021 (według stanu na 23 października 2021r.) kształceniem specjalnym zgodnie z orzeczeniami o niepełnosprawności objętych było 9 uczniów, nauczaniem indywidualnym 4 uczniów. Również 37 uczniom na podstawie opinii właściwej Poradni Psychologiczno-Pedagogicznej oraz 79 uczniom zgodnie z bieżącymi potrzebami, udzielana była pomoc psychologiczno-pedagogiczna w formie zajęć: dydaktyczno-wyrównawczych

z matematyki, języka polskiego oraz języka angielskiego, korekcyjno-kompensacyjnych, rozwijających kompetencje emocjonalno-społeczne, logopedycznych, rozwijających zainteresowania oraz porad i konsultacji. Liczba uczniów objętych pomocą psychologiczno-pedagogiczną kształtuje się w zależności od wpływających wniosków od rodziców i nauczycieli uczących.

Zakres udzielanej uczniom szkoły pomocy stypendialnej o charakterze socjalnym w roku budżetowym 2021 obrazuje tabela ilości złożonych wniosków oraz wypłaconych kwot przez Gminny Ośrodek Pomocy Społecznej w Białośliwiu:

Okres udzielanej pomocy	Ilość złożonych wniosków	Wypłacona łączna kwota świadczenia
styczeń – czerwiec 2021	25	15.000,00zł
wrzesień – grudzień 2021	15	13.965,14zł

6) WYNIKI EGZAMINU ÓSMOKLASISTY NA TLE POWIATU I WOJEWÓDZTWA.

Warunkiem ukończenia szkoły podstawowej jest przystąpienie do zewnętrznego egzaminu ósmoklasisty, który ma charakter powszechny, obowiązkowy, zewnętrzny i pisemny. Egzamin, w formie testu, składa się z trzech części: język polski, matematyka, wybrany język obcy nowożytny. Zadania we wszystkich arkuszach testowych sprawdzały, w jakim stopniu ósmoklasiści opanowali wymagania ogólne i szczegółowe – z zakresu trzech przedmiotów – określone w podstawie programowej kształcenia ogólnego dla I i II etapu edukacyjnego.

W roku 2021 do egzaminu przystąpiło 42 uczniów klas ósmych. Wyniki egzaminu podane w skali procentowej dobrze rozwiązanych zadań przedstawia poniższa tabela:

Zakres egzaminu	Średni wynik egzaminu ósmoklasisty w procentach w roku 2021			
	Polska	Wielkopolska	Powiat Piłski	Białośliwie
Język polski	60	58	56	44
Matematyka	47	45	41	39
Język angielski	66	63	62	50

7) PROGNOZA DEMOGRAFICZNA.

Prognozowaną liczbę uczniów w poszczególnych latach szkolnych przedstawia poniższa tabela:

Rok szkolny	Prognoza demograficzna na lata szkolne 2022/23 – 2026/27									
	Klasa I	Klasa II	Klasa III	Klasa IV	Klasa V	Klasa VI	Klasa VII	Klasa VIII	Indywidual.	Razem
2022/2023	33	42	37	46	47	47	21	79	4	356
2023/2024	46	33	42	37	46	47	47	21	4	323
2024/2025	34	46	33	42	37	46	47	47	4	336
2025/2026	31	34	46	33	42	37	46	47	4	320

8) WYDARZENIA SZKOLNE (REALIZOWANE ZGODNIE Z KALENDARZEM SZKOLNYM)

Realizowane formy aktywności szkolnej podejmowane były w okresie czasowego kształcenia zdalnego oraz stacjonarnego.

Styczeń 2021

- udział w uroczystości złożenia kwiatów pod głazem upamiętniającym wydarzenia powstania wielkopolskiego w Białośliwiu,
- szkolny konkurs na kartkę świąteczną, bombkę choinkową i kalendarz adwentowy,
- zamontowanie na budynku szkolnym wizerunku chorągwi z orłem powstania wielkopolskiego,
- dyplom od Ministra Edukacji i Nauki za udział szkoły w III edycji programu „Razem na Święta”.

Luty 2021

- szkolny turniej „Warcaby online” (2 lutego),
- szkolne plastyczne konkursy świąteczne (5 lutego),
- zbiórka karmy dla schroniska dla zwierząt „Miluszków” w Pile,
- dzień bezpiecznego Internetu,
- ślubowanie i pasowanie pierwszoklasistów.

Marzec 2021

- szkolne eliminacje konkursu powiatowego „Wielkanocne Jajo Strojne”,
- szkolny konkurs plastyczny „Kapelusz Pani Wiosny”,
- egzaminy próbne ósmoklasistów,
- realizacja kampanii społecznej w ramach Światowego Dnia Zespołu Downa.

Kwiecień 2021

- konkurs „Ekologiczna Marzanna”,
- konkurs fotograficzny „Witaj wiosno”,
- konkurs plastyczny „Wianek Pani Wiosny”.

Maj 2021

- bezpieczny powrót do szkoły po okresie kształcenia zdalnego, spotkanie z funkcjonariuszami Policji,
- ogólnopolski sprawdzian kompetencji trzecioklasistów,
- szkolne obchody Dnia Patrona – Wiktora Kaji,
- pasowanie pierwszoklasistów na czytelników biblioteki,
- zewnętrzne egzaminy ósmoklasistów,
- udział w programie informatycznym „Urodziny Scratcha”,
- udział i nagrody dla uczniów w XI Ogólnopolskim Konkursie Plastycznym pod hasłem "Bezpiecznie na wsi mamy – od 30 lat z KRUS wypadkom zapobiegamy”,
- szkolny konkurs plastyczny „Projektujemy szatę dla Maryi – Matki Bożej”.

Czerwiec 2021

- szkolne obchody „Dnia Dziecka”,
- udział i realizacja kampanii społecznej „Cała Polska czyta dzieciom”
- zbiórka elektrośmieci,
- realizacja programu ekologicznego w klasach I-III „Na ratunek Ziemi”
- „Bezpieczne wakacje” – spotkania profilaktyki bezpieczeństwa z funkcjonariuszami Policji,
- „Szkolne latawce zwiastują wakacje” formy aktywności realizowane przez Samorząd Uczniowski,
- wręczenie 6 uczniom stypendiów Wójta Gminy Białośliwie,
- zakończenie roku szkolnego 2020/2021.

Lipiec – Sierpień 2021

- szkolna przerwa wakacyjna.

Wrzesień 2021

- rozpoczęcie roku szkolnego 2021/2022,
- realizacja programu „Aktywny powrót do szkoły – WF z AWF”,
- zakończenie realizacji projektu edukacyjnego oraz prezentacja efektów pracy „Cyfrowa Dziecięca Encyklopedia Wielkopolski”,
- „Dzień Chłopaka” w naszej szkole.

Październik 2021

- spektakle i programy profilaktyczne w wykonaniu Teatru „Kurtyna” z Krakowa,
- spotkania profilaktyki bezpieczeństwa dla uczniów klas I-III „Odwiedziny sierżanta Pyrka”,
- wybory Samorządu Uczniowskiego,
- inicjatywy matematyczne w ramach „Światowego Dnia Tabliczki Mnożenia”,
- szkolne obchody „Dnia Edukacji Narodowej” oraz imprezy rekreacyjne dla uczniów,
- ślubowanie i pasowanie pierwszoklasistów,
- zbiórka kasztanów i żołądździ oraz współpraca z Kołem Łowieckim „Bażant” w Białośliwiu,

- udział w programie społecznym MEiN „Szkoła pamięta”,
- szkolny konkurs promocji zdrowia „W mojej rodzinie się nie pali”,
- szkolne eliminacje konkursów przedmiotowych organizowanych przez KO w Poznaniu,
- udział w międzynarodowym konkursie informatycznym „Bóbr”,
- realizacja programu ekologiczno-przyrodniczego w klasach I-III „Dzień kundelka”.

Listopad 2021

- udział uczniów w powiatowym konkursie plastycznym „Lampa roratnia”,
- szkolne obchody „Narodowego Święta Niepodległości”, program artystyczny „Szkolna parada niepodległości” oraz realizacja zajęć rekreacyjno-sprawnościowych, zainicjowanie ceremoniału wywieszania flagi narodowej przed budynkiem szkolnym i kościołem,
- zbiórka elektrośmieci oraz kampania ekologiczna „Wszystkie dzieci zbierają elektrośmieci”,
- kampania społeczna „Dzień życzliwości i pozdrowień”,
- udział i nagrody dla uczniów w dekanalnym konkursie plastycznym „Mój tata jest jak św. Józef ponieważ...– przybliżenie postaci św. Józefa”,
- zbiórka karmy dla zwierząt ze schroniska w Jędrzejewie.

Grudzień 2021

- szkolny konkurs plastyczny na „Najpiękniejszą bombkę choinkową”,
- szkolny konkurs plastyczny „Bożonarodzeniowe Anioły”,
- szkolny konkurs na wykonanie kolędy w języku angielskim „Christmas song contest”,
- szkolne „Mikołajki”,
- szkolne obchody i konkurs plastyczny z okazji ustanowienia święta państwowego „Narodowy Dzień Zwycięskiego Powstania Wielkopolskiego”.

15. KULTURA, PROMOCJA, SPORT I REKREACJA.

15.1. GMINNY OŚRODEK KULTURY.

Gminny Ośrodek Kultury jest samorządową instytucją kultury, której celem jest organizowanie życia kulturalnego mieszkańcom i popularyzacja kultury. W strukturze organizacyjnej Gminnego Ośrodka Kultury funkcjonuje Biblioteka Publiczna.

Gminny Ośrodek Kultury dysponuje budynkiem przy ul. Podgórnej 47 w Białośliwiu.

Na organizację życia kulturalnego mieszkańców służą również świetlice wiejskie w miejscowościach: Dębówko Nowe, Krostkowo, Dworzakowo, Niezychowo, Regionalne Centrum Sadownictwa w Pobórcie Wielkiej, Przystań Turystyczna w Tomaszewie spełniająca rolę świetlicy wiejskiej oraz budynek rekreacyjny w Pobórcie Małej.

1) WYDARZENIA KULTURALNE ORGANIZOWANE W ROKU 2021.

Styczeń:

- Wielka Orkiestra Świątecznej Pomocy -on-line
- Konkurs na maskotkę Gminnego Ośrodka Kultury w Białośliwiu
- Koncert Życzeń z okazji Dnia Babci i Dziadka - on-line
- Konkurs „Zimowe rzeźby”- on-line
- Konkurs „Zimowy bałwanek”- on-line
- Konkurs „Król&Królowa Śniegu”
- Cykl aktywności on-line z okazji ferii zimowych (filmiki instruktażowe)
- Zrób to sam -Muzykalni-Instrumentalni-Niebanalni
- Zrób to sam – Wystrzałowa domówka -Karnawał w domu
- Zrób to sam – Zimowy Challenge-Rymowanka o zimie
- Zrób to sam -Maska Karnawałowa- Obudź swoją kreatywność

Luty:

- Realizacja projektu „Śliwka jest kobietą”
- Kulturalne Drzewo Miłości z okazji Walentynek
- Festiwal Talentów i Pasji (rozpoczęcie realizacji – zakończenie planowane na rok 2022)

Marzec:

- Koncert Steffana Terrazzino z okazji Dnia Kobiet
- Akcja „Kulturalne drzewo”
- Konkurs „Wielkanocne gotowanie w GOKu smakowanie”- wyłoniliśmy 3 białośliwskich Masterchefów
- Realizacja projektu „Śliwka jest kobietą”
- Warsztaty motywacyjne w ramach projektu „Śliwka jest kobietą”
- Zajęcia JOGA
- Konkurs fotograficzny „Wiosna-Szukamy oznak wiosny”
- Konkurs fotograficzny „Drzewo-przytul drzewo”
- Udział w bibliotecznej akcji „Wiosnę z książkami witamy i najlepsze tytuły na głowę wkładamy” – akcja rozpowszechniona w TVP Poznań

oraz Teleexpressie i lokalnych mediach m.in. Asta Net, Tygodnik Nowy i Tygodnik Piłski (wspólnie z Biblioteką)

- W ramy się nie zamykamy, a kolory kultury Wam przedstawiamy (aranżacja przed GOK)

Kwiecień:

- Wielkanocne dekoracje oraz zajętek przed Gminnym Ośrodkiem Kultury w Białośliwiu
- Zajęcia JOGA
- Filmiki instruktażowe – wiosenne prace do wykonania w domu

Maj:

- Koncert saksofonowy podczas warsztatów florystycznych „Kwiaty dla mojej mamy” z okazji Dnia Matki
- Warsztaty florystyczne „Kwiaty dla mojej mamy”
- Fotografia pokoleniowa z okazji Dnia Matki
- Realizacja projektu „Śliwka jest kobietą”
- Zajęcia JOGA
- Dekoracje majowe – fotościanka z barwami polskimi w tle
- Konkurs „Młodzi w kulturze” - konkurs dla młodzieży na aranżację przestrzeni przy GOKu
- Akcja dla młodzieży – „Pokaż Nam oko” -fotografia artystyczna
- Konkurs fotograficzny „Moja mama jest szalona i to zdjęcie Was o tym przekona”
- Wiosenne kulturalno-sportowe aktywności na Orliku w Niezychowie - współorganizator

Czerwiec:

- Dzień Dziecka w szkole i przedszkolu
- Wydarzenie muzyczne : „Kultura wirusa się nie boi, muzyką Wasze dusze ukoj” -zespół UNISONO
- Powitanie Lata (Festiwal baniek i Festiwal holi, zabawy dla dzieci Turniej Mega Piłkarzyki)– KONCERTY Tomasz Dolski, Long&Junior
- Realizacja projektu „Śliwka jest kobietą”
- Powitanie Lata w Pobórcze Małej
- Zajęcia JOGA
- Warsztaty taneczne Salsa & Bachata Solo z Yesid Chala Puello

Lipiec:

- Plażowe Party (plaża w sercu parku)
- Cykl aktywności z okazji wakacji letnich:
 - Bądź jak...Frida Kahlo
 - Bądź jak...gwiazda filmu- warsztaty fotograficzne
 - Malowanie plasteliną
 - Kryształowe cukierki Kohakutou
 - Gipsowe tworzenie dla oczu olśnienie
 - Wielkie malowanie przestrzeni publicznej
 - Gry i zabawy jakich nie znacie
- Profilaktycznie Letnie Party

- Warsztaty ceramiczne w ramach projektu „Zatopieni w Tradycji Krajin”
- Piknik Artystyczny (instalacje artystyczne do malowania, farbowanie tkanin, perfumy, kule kąpielowe, mydełka, malowanie odzieży)
- Letnie Party w Krostkowie
- Letnie Party w Dworzakowie
- Zbiórka krwi
- Zajęcia JOGA

Sierpień:

- Wieczór w stylu krajeńskim w ramach projektu „Zatopieni w tradycji Krajin”
- Festyn Rodzinny w Tomaszewie
- Warsztaty Lationo dla dorosłych
- Warsztaty Hip Hop dla dzieci
- Warsztaty taneczne z gimnastyką dla dorosłych
- Biesiadówka Dębowianka
- Znakowanie rowerów
- Zakończenie Lata z profilaktyką w tle
- Zakończenie Lata z Biesiadą
- Zakończenie Lata. Music Party w Białośliwiu

Wrzesień:

- Śliwkowy Festyn Rodzinny
- Narodowe Czytanie „Moralność Pani Dulskiej” z koncertem harfa&skrzypce
- Biesiada wśród sadów w Pobórcie Wielkiej
- Pokaz baniek mydlanych w wykonaniu Arkadiusza Gwizdały -finalisty „Mam talent” dla
- Przedszkolaków
- Dzień Pieczonego Ziemniaka w Niezychowie
- Jesienne warsztaty kreatywne dla seniorów
- Zajęcia kreatywne dla dzieci i młodzieży – 3 spotkania

Październik:

- Kino 7D (mobilne)
- Pokaz baniek mydlanych w wykonaniu Arkadiusza Gwizdały finalisty „Mam talent” dla uczniów klas I - III Szkoły Podstawowej w Białośliwiu
- Warsztaty artystyczne w ramach projektu „Zatopieni w tradycji Krajin”
- Halloweenowe tradycje przybliżamy i na warsztaty przybliżamy -warsztaty kreatywne dla dzieci i młodzieży
- Zajęcia kreatywne dla dzieci i młodzieży – 3 spotkania
- Jesienne warsztaty kulinarne dla seniorów

Listopad:

- Jesienny konkurs FOTO
- Zajęcia pn. „Kulturalne SPA dla seniora”
- Zajęcia pn. „Papierowe fototapety z kolażem”-zajęcia dla seniorów
- Zajęcia kreatywne dla dzieci -malowanie na szkle

- Zbiórka krwi
- Grudzień:**
- Fabryka Świętego Mikołaja zajęcia 3 -dniowe dla dzieci i młodzieży
 - Świąteczne warsztaty dla seniorów -wianki świąteczne
 - Świąteczny Kiermasz Rzeczy Ładnych
 - Spotkanie z Mikołajem
 - Sesja świąteczna dla mieszkańców Gminy
 - Sylwester z nutą złota

2) PROJEKTY REALIZOWANE PRZEZ GOK W 2021R.

Gminny Ośrodek Kultury roku 2021 realizował następujące projekty:

- Projekt Liga eSzkoła – wzrost kompetencji cyfrowych pracowników Instytucji Kultury, szkolenia w zakresie zajęć z robotyki dla dzieci i młodzieży.
- Umowa partnerska przy realizacji projektu Etno Polska 2021 „Zatopieni w tradycji Krajny” (partnerstwo z NCK, Powiat Piłski, MDK Iskra w Pile, Stowarzyszenie Uzdolnionych Dzieci i Młodzieży Art-Talent przy MDK w Pile).
- Projekt granatowy „Konwersja cyfrowa domów kultury” - dotacja w wysokości 156.200,00zł. Projekt dofinansowano ze środków Unii Europejskiej w ramach Programu Operacyjnego Polska Cyfrowa na lata 2014-2020 III Osi Programu – Zwiększenie stopnia oraz poprawa umiejętności korzystania z internetu, w tym z e-usług publicznych, w szczególności realizuje cel stworzenie trwałych mechanizmów podnoszenia kompetencji cyfrowych na poziomie lokalnym. 3.2.„Innowacyjne rozwiązania na rzecz aktywizacji cyfrowej”.

Gminny Ośrodek Kultury w Białośliwiu w 2021 r. prowadził następujące zajęcia dla dzieci, młodzieży i dorosłych:

- zajęcia instrumentalne: pianino, saksofon, instruktor Mikołaj Wienke
- zajęcia szachowe, instruktor Andrzej Ancuta
- zajęcia joga, instruktor Hubert Kocikowski
- zajęcia teatralne, instruktor Amelia Bogdańska

3) WYDARZENIA KULTURALNE ORGANIZOWANE PRZEZ GMINNY OŚRODEK KULTURY W ŚWIETLICACH GMINY BIAŁOŚLIWIE.

W 2021 roku w poszczególnych sołectwach odbyły się następujące wydarzenia kulturalne:

- Dworzakowo : Letnie Party
- Pobórka Mała: Powitanie Lata
- Pobórka Wielka: Biesiada wśród sadów
- Tomaszewo: Festyn Rodzinny
- Niezychowo: Dzień Pieczonego Ziemniaka
- Dębówko Nowe: Biesiadówka Dębowianka
- Krostkowo: Letnie Party

15.2. BIBLIOTEKA.

1) BIBLIOTEKA PUBLICZNA GMINY BIAŁOŚLIWIE W ROKU 2021.

- liczba woluminów: 41793 pozycji
- liczba wypożyczeń w bibliotece: 865 odwiedzin
- liczba użytkowników zarejestrowanych w bibliotece: 330 osób
- liczba użytkowników (aktywnie wypożyczających): 210 osób

2) WYDARZENIA KULTURALNO-EDUKACYJNE ORGANIZOWANE PRZEZ BIBLIOTEKĘ W ROKU 2021.

Styczeń:

- Współdział w organizacji Wielkiej Orkiestry Świątecznej Pomocy (wspólnie z GOK)
- Ferie zimowe – warsztaty (wspólnie z GOK)

Marzec:

- Udział w bibliotecznej akcji „Wiosnę z książkami witamy i najlepsze tytuły na głowę wkładamy” – akcja rozpowszechniona w TVP Poznań oraz Teleexpressie i lokalnych mediach m.in. Asta Net, Tygodnik Nowy i Tygodnik Piłski (wspólnie z GOK)

Kwiecień:

- Realizacja projektu „Apetyt na literaturę” - kuchnia inspirowana przepisami z książek – nagrania do TVP Poznań
- Światowy Dzień Książki – cykl fotografii motywujących do czytania
- Udział w konkursie wydawnictwa „Wielkie Litery”

Maj:

- Ogólnopolski Tydzień Bibliotek pod hasłem: „Znajdziesz mnie w bibliotece”
- Hulajnogą w świat białośliwskiej bajki” – Tworzymy bajkę „Białośliweczka w owocowej krainie”
- „Randka w ciemno z książką”
- Literackie inspiracje z czytelnikami - sesja fotograficzna czytelników z ulubionymi książkami

Lipiec:

- Lato pełne kreatywności (wspólnie z GOK)

Październik:

- Pokaz artystyczny baniek mydlanych dla uczniów klas I-III w Białośliwiu

Grudzień:

- Fabryka Świętego Mikołaja - świąteczne warsztaty dla dzieci i młodzieży (wspólnie z GOK)

Biblioteka Publiczna Gminy Białośliwie prowadzi aktywne działania promujące czytelnictwo za pośrednictwem portalu społecznościowego Facebook.

15.3. SPORT I REKREACJA.

W Gminie Białośliwie stworzone są dobre warunki do uprawiania sportu, aktywności fizycznej i rekreacji oraz do rozwijania sportowych uzdolnień dzieci, młodzieży i dorosłych. Jest to możliwe dzięki połączeniu takich elementów jak utrzymanie istniejącej bazy sportowej, finansowanie stowarzyszeń działających w sferze kultury fizycznej i sportu oraz wypłacania stypendium za osiągnięcia sportowe dla dzieci i młodzieży. W 2021 roku pomimo obowiązującego na terenie Rzeczypospolitej Polskiej stanu epidemii część konkursów, olimpiad oraz turniejów odbyła się, dzięki czemu uczniowie, którzy zdobyli wysokie miejsca w konkursach, olimpiadach, turniejach, sportowych zostali nagrodzeni stypendium Wójta Gminy.

Do Urzędu Gminy w Białośliwiu w wyznaczonym terminie wpłynęło 10 wniosków uczniów Szkoły Podstawowej im. Wiktora Kaji w Białośliwiu o przyznanie stypendium Wójta Gminy Białośliwie w ramach Gminnego Programu Wspierania Edukacji Uzdolnionych Dzieci i Młodzieży. Podstawą złożenia wniosków jest Uchwała nr XXI.133.2020 Rady Gminy Białośliwie z dnia 02 grudnia 2020r. w sprawie przyjęcia Gminnego Programu Wspierania Edukacji Uzdolnionych Dzieci i Młodzieży oraz Uchwała nr XXIV.156.2021 Rady Gminy Białośliwie z dnia 31 marca 2021 r. w sprawie szczegółowych warunków i zasad przyznawania stypendium w ramach „Gminnego Programu Wspierania Edukacji Uzdolnionych Dzieci i Młodzieży”. Jednorazowe stypendium za osiągnięcia indywidualne otrzymało 6 dzieci. Komisja nie uwzględniła czterech wniosków, gdyż nie spełniały one kryterium uchwały w oparciu o które przyznawane jest stypendium Wójta.

W skład infrastruktury sportowej gminy, służącej zaspakajaniu potrzeb z zakresu kultury fizycznej mieszkańców Gminy Białośliwie wchodzi:

- boisko sportowe w Białośliwiu oddane na podstawie umowy użyczenia Gminnemu Ludowemu Klubowi Sportowemu „STELLA” w Białośliwiu,
- kompleks boisk „Orlik 2012” w Białośliwiu,
- kompleks boisk „Orlik 2012” w Niezychowie,
- teren rekreacyjno-sportowy w Pobórcie Wielkiej,
- boisko sportowe w Dębówku Nowym,
- teren rekreacyjno-sportowy w Dębówku Starym,
- teren rekreacyjno- sportowy w Krostkowie,
- boisko do piłki nożnej przy świetlicy w Dworzakowie,
- boisko wielofunkcyjne w Tomaszewie,
- hala sportowa przy Szkole Podstawowej w Białośliwiu.

Ww. lokalna baza sportowa pozwala na uprawianie sportów zespołowych i indywidualnych. W gminie trenują, uczestniczą w rozgrywkach, rozwijają talenty i realizują pasje: piłkarze, tenisiści stołowi, judocy, taniec, gimnastyka ogólna kobiet.

Ponadto na potrzeby rekreacji mieszkańcom gminy służą siłownie plenerowe zlokalizowane w Parku Dworskim Raczyńskich w Białośliwiu, przy

świetlicy wiejskiej w Dworzakowie, na terenie Doliny Grabowej w Pobórcie Wielkiej i w Tomaszewie a także place zabaw:

- w Białośliwiu ul. Księdza Kordeckiego (przy Ośrodku Zdrowia), ul. Ogrodowa (przy Szkole podstawowej), Osiedle Leśne, ul. Podgórna (Park Dworski Raczyńskich i przy Przedszkolu);
- Dworzakowo (przy świetlicy wiejskiej);
- Niezychowo (przy kompleksie ORLIK i przy przedszkolu);
- Krostkowo (przy świetlicy wiejskiej i w tzw. Krostkowie Dolnym przy torach kolejowych);
- Dębówko Nowe (przy świetlicy wiejskiej);
- Pobórka Wielka (przy przedszkolu i na terenie Doliny Grabowej),
- a także Leśna Dydaktyczna ścieżka Rowerowa „Kręta” w Białośliwiu, o długości 6,5km, której trasa przebiega głównie przez tereny leśne.

Obiektami służącymi celom rekreacyjnym są również: wiata rekreacyjna i budynek rekreacyjny w Pobórcie Małej, Przystań Turystyczna i wiata rekreacyjna w Tomaszewie oraz wiaty rekreacyjne w Pobórcie Wielkiej, w Niezychowie i w Dworzakowie.



16. BEZPIECZEŃSTWO PUBLICZNE I OCHRONA PRZECIWPOŻAROWA.

Pandemia spowodowała globalne zakłócenia społeczne i gospodarcze. To spowodowało zakłócenia w realizacji szeregu zadań zaplanowanych do realizacji również w Gminie Białośliwie. To na zarządzaniu kryzysowym spoczęło gro zadań do wykonania trudnych do przewidzenia.

Gmina Białośliwie posiada Plan Zarządzania Kryzysowego zatwierdzony przez Starostę Piłskiego, który został opracowany w celu zapewnienia mieszkańcom gminy podstawowych warunków ochrony przed niebezpieczeństwami związanymi z występowaniem klęsk żywiołowych oraz innych podobnych zagrożeń powodowanych siłami natury lub działalnością człowieka.

Zgodnie z ustawą o zarządzaniu kryzysowym organem właściwym w sprawach zarządzania kryzysowego na terenie gminy jest wójt. Stąd też został powołany Zarządzeniem Nr 55.2016 Wójta Gminy Białośliwie - Gminny Zespół Zarządzania Kryzysowego, którego przewodniczącym jest wójt. Ponadto w jego skład wchodzi zastępca przewodniczącego, sekretarz zespołu, kierownik GOPS, przedstawiciel Komendy PSP, policji, OSP oraz kierownicy referatów Urzędu Gminy. Zadaniem tego zespołu jest bieżąca analiza występujących i potencjalnych zagrożeń, które mogłyby mieć wpływ na bezpieczeństwo mieszkańców oraz przekazywanie do wiadomości publicznej informacji związanych

z zagrożeniami, organizowanie i koordynowanie procesu zarządzania kryzysowego na obszarze gminy. Przewodniczący zespołu lub jego zastępca może zarządzić posiedzenie Zespołu w trybie natychmiastowym. Wszelkie informacje z monitoringu o zagrożeniach mogą być podstawą do ostrzegania i alarmowania ludności. Posiadamy całodobowy system telefonii komórkowej, który ułatwia przekazywanie informacji o zdarzeniach występujących na terenie Gminy Białośliwie. Przykładem specyficznego działania jest również rutynowe ostrzeganie i alarmowanie w sytuacjach związanych ze zjawiskami hydrometeorologicznymi systemem SMS-ów kierowanych do sołtysów, kierowników jednostek organizacyjnych gminy, pracowników urzędu gminy zatrudnionych na stanowiskach strategicznych, a także za pomocą strony internetowej Gminy Białośliwie. Należy podkreślić, że z roku na rok zwiększa się intensywność zdarzeń anomalii pogodowych typu silne wiatry, trąby powietrzne oraz inne nie występujące do tej pory w klimacie środkowoeuropejskim.

Na szczęście oprócz ostrzeżeń o burzach, przymrozkach, silnych wiatrach i czystości powietrza w 2021 roku o większych zagrożeniach z Powiatowego Centrum Zarządzania Kryzysowego w Pile nasz system ostrzegania nie odnotował.

W sprawach obronnych na bieżąco dokonuje się analizy i kontroli wykonywania zadań obronnych nałożonych mocą ustawy na kierowników poszczególnych jednostek i stanowiska publiczne funkcjonujące na terenie gminy. Sprawozdania z przeprowadzonych kontroli przekazywane są do Wojewódzkiego Centrum Zarządzania

Kryzysowego
w Poznaniu.

W 2021 roku w związku z koronawirusem COVID-19 Wojewoda Wielkopolski odwołał treningi Stałego Dyżuru, których celem było sprawdzenie sprawności uruchamiania elementów systemu kierowania bezpieczeństwem województwa poprzez praktyczne działania w sytuacji wprowadzania przedsięwzięć z tabeli zadań operacyjnych opracowanych na poszczególne stanowiska.

W związku z pandemią kwalifikacje wojskowe na terenie powiatu pilskiego odbyły się na przełomie października i listopada 2021 roku. Do kwalifikacji wezwano rocznik 2001 i 2002. Było to konsekwencją przerwania kwalifikacji wojskowej w 2020 roku.

Gmina Białośliwie posiada opracowany, na podstawie wytycznych Szefa Obrony Cywilnej Kraju, corocznie aktualizowany Plan Ewakuacji Ludności III Stopnia, będący załącznikiem do Planu Obrony Cywilnej Gminy Białośliwie.

Na terenie Gminy Białośliwie działa 6 jednostek Ochotniczych Straży Pożarnych:

- OSP Białośliwie,
- OSP Dworzakowo,
- OSP Dębówko Nowe,
- OSP Krostkowo,
- OSP Niezychowo,
- OSP Pobórka Wielka.

Trzy jednostki dysponują samochodami pożarniczymi:

- 3 samochody pożarnicze ciężkie,
- 1 samochód pożarniczy średni.

Jednostki OSP dysponują następującym sprzętem do działań ratowniczo-gaśniczych:

- | | |
|---------------------------------|----------|
| – motopompy pływające | – 3 szt. |
| – motopompy Polonia | – 4 szt. |
| – piła do cięcia betonu i stali | – 1 szt. |
| – piła do drewna | – 1 szt. |
| – piły spalinowe | – 8 szt. |
| – agregaty prądotwórcze | – 2 szt. |
| – agregaty hydrauliczne | – 3 szt. |
| – wentylator turbo | – 1 szt. |
| – pompa szlamowa | – 1 szt. |

Strażacy biorący bezpośredni udział w akcjach ratowniczo-gaśniczych: 41 osób.

W 2021r. w szkoleniach organizowanych przez Komendę Powiatowej Straży Pożarnej w Pile wzięło udział 7 strażaków z Gminy Białośliwie. W 2021r. jednostki OSP z Gminy Białośliwie brały udział w 85 interwencjach.



17. ROZWÓJ ZASOBÓW LUDZKICH W SEKTORZE SAMORZĄDOWYM.

W Urzędzie Gminy w Białosłiwie w formie umowy o pracę zatrudnionych jest 40 osób, w tym:

- 1) w administracji 29 osób, na stanowisku:
 - inspektor – 6 osób,
 - podinspektor – 7 osób,
 - referent – 7 osób,
 - pomoc administracyjna – 3 osoby,
 - informatyk – 1 osoba,
 - kierownik referatu – 4 osoby
(w tym zastępca wójta i skarbnik gminy),
 - wójt – 1 osoba.



- 2) w obsłudze – 11 osób na stanowisku:
 - konserwatorów oczyszczalni i sieci wodno – kanalizacyjnej – 6 osób,
 - robotnik gospodarczy – 3 osoby,
 - sprzętaczka – 2 osoby.

Pracownicy administracyjni zajmują stanowiska kierownicze urzędnicze, urzędnicze oraz stanowiska pomocnicze. Posiadają wykształcenie wyższe i średnie. Systematycznie pogłębiają swoją wiedzę poprzez cyklicznie formy doształcania w postaci szkoleń, w większości bezpłatnych, organizowanych przez Wielkopolski Ośrodek Kształcenia i Studiów Samorządowych w Poznaniu, którego Gmina Białośliwie jest członkiem. Coraz częściej praktykowane są szkolenia online jako forma najmniej kosztowa, która daje możliwość skorzystania nieograniczonej liczbie zainteresowanych.

W miarę potrzeb odbywają się także szkolenia organizowane w Urzędzie Gminy, szczególnie te obejmujące swoją tematyką wszystkie stanowiska pracy, jak np. szkolenie dotyczące nowelizacji przepisów o ochronie danych osobowych, tzw. RODO.

Podczas wykonywania swoich obowiązków pracownicy mają także możliwość skorzystania z pomocy prawnej dwóch radców prawnych zatrudnionych w formie umowy zlecenia, a także serwisu elektronicznego aktów prawnych LEX dostępnych na wszystkich stanowiskach pracy.

Wójt, jako organ gminy na podstawie rozporządzenia Ministra Sprawiedliwości z dnia 01 czerwca 2010r. w sprawie podmiotów, w których jest wykonywana kara ograniczenia wolności oraz praca społecznie użyteczna, w roku 2021 przyjął do pracy oraz nadzorował rodzaj i sposób jej wykonywania, 7 skazanych. Wykonywali oni prace proste gospodarcze i porządkowe. Comiesięczne raporty z realizacji tego zadania Wójt składał do Sądu Rejonowego w Chodzieży.

18. GMINA W KONKURSACH I PUBLIKACJACH.

Promocja Gminy Białosłiwie w pierwszej połowie 2021 roku w większości opierała się na informatycznej koncepcji marketingowej, ponieważ ograniczenia związane z pandemią koronawirusa SARS-CoV-2 nadal narzucały zdalną formę działań za pomocą których Gmina komunikowała się z rynkiem, przekazując informacje o swojej działalności, produktach i usługach. Działania promocyjne opierały się głównie na sferze promocji gospodarczej, turystycznej oraz kulturalnej, z zachowaniem standardowych informacji dotyczących funkcjonowania gminy. W drugiej połowie roku promocja naszego regionu została rozwinięta w związku z cofnięciem ograniczeń związanych z pandemią koronawirusa SARS-CoV-2. Możliwość udziału w konkursach pozwoliła na promowanie naszej gminy na szerszym terenie.

Uwzględniając powyższe, specyfikując cele promocji, akcentuje się przede wszystkim:



Informacje o istnieniu regionu za pośrednictwem strony internetowej **bialosliwie.pl** jak również portalu społecznościowego: **Facebook** – przekazywane są bieżące aktualności z życia gminy.

Analiza mediów społecznościowych Facebook:

–	Łączna liczba osób obserwujących stronę:	2.405 osób
–	Łączna liczba polubień strony:	2.290 osób
–	Liczba zameldowań na stronie:	318
–	Zasięg strony:	9.056
–	Średnia liczba postów w skali miesiąca:	od 30 – do 50
–	Minimalna liczba zasięgu postów:	500 osób
–	Średnia liczba polubień postów:	50 osób

Aktywność dotycząca postów oraz liczba polubień i obserwatorów systematycznie wzrastają.



Gmina Białosłiwie w 2020 roku przystąpiła do innowacyjnego projektu Partnerstwo dla rozwoju Kraju, który ma na celu wsparcie mniejszych miast oraz powiatów w prowadzeniu skutecznej i efektywnej polityki rozwoju. W ramach projektu w 2021 roku samorządy wspólnie z doświadczonym zespołem ekspertów Związku Miast Polskich przygotowały dobrej jakości projekty i inwestycje, które pozwolą na efektywny rozwój. W ramach udziału w projekcie pn. „Pilotaż Centrum Wsparcia Doradczego” na potrzeby którego utworzono „Partnerstwo dla rozwoju Kraju” mieszkańcy Gminy Białosłiwie zaproszeni zostali do wypełnienia anonimowej ankiety dotyczącej opinii i potrzeb związanych z miejscem, w którym mieszkają i pracują na co dzień. Opinie wykorzystane zostały w celu przygotowania strategii terytorialnej regionu Kraju i wykazu projektów o charakterze turystycznym, gospodarczym, społecznym, zdrowotnym, infrastrukturalnym,

planowanych do realizacji w najbliższych latach.

W roku 2021 w ramach „Partnerstwa dla rozwoju Krajny” przygotowano strategię partnerstwa w ramach określonej misji i celów strategicznych:

- „Misją Partnerstwa jest skoordynowanie działań i efektywna współpraca na rzecz zrównoważonego rozwoju i promocji regionu Krajny”.
 - Cel strategiczny 1 – Krajna – obszar dobrej jakości życia mieszkańców, przyjazny dla przedsiębiorczości i aktywnej eko-turystyki,
 - Cel strategiczny 2 – Krajna – Prężne partnerstwo świadomych wspólnot.

Kolej na Krajnę – 3 projekty strategiczne

1) „KOLEJ NA KRAJNĘ” - DOSTĘPNA KRAJNA

- Budowa systemu ścieżek rowerowych i pieszo-rowerowych łączących wszystkie gminy Partnerstwa (łączących walory kolejki wąskotorowej oraz integrujących turystykę pieszą, wodną czy konną).
- Stworzenie wspólnego systemu informacyjnego (informatycznego) wspierającego komunikację publiczną nowej generacji w obrębie całego Partnerstwa.
- Stworzenie wspólnego systemu informacyjnego (informatycznego) wsparcia przedsiębiorczości opartego o zasoby Gmin i wiedzę pracowników z możliwością cyklicznych i dedykowanych szkoleń/spotkań informacyjnych dla krajeńskich przedsiębiorców (inkubator przedsiębiorczości, działki inwestycyjne i mieszkaniowe gminne uzbrojone na sprzedaż - dobre wsparcie biznesu bez wychodzenia z domu i urzędu).
- Stworzenie wspólnego informacyjnego (informatycznego) systemu organizacyjno-informacyjnego łączącego przedszkola-szkoły podstawowe-szkoły średnie przeznaczonych dla uczniów-rodziców-nauczycieli-pracodawców-urzędów.
- Aplikacja „Rajza na szagę przez Krajnę” – rozszerzenie jej zasięgu na całe Partnerstwo

2) „KOLEJ NA KRAJNĘ” - AKTYWNA KRAJNA

- wykorzystanie potencjału rzeki Łobzonki i rzeki Noteć oraz terenów otaczających w celu podniesienia atrakcyjności turystyczno-rekreacyjnej Partnerstwa,
- rewitalizacja Wyrzyskiej kolejki wąskotorowej (stacja (formuła PPP-restauracja), tabor, tory, wieża ciśnień) wraz z zagospodarowaniem terenów wokół trasy kolejki,
- budowa wieży widokowej na Dębowej Górze (i inne działania realizowane w gminach z myślą o ich włączeniu do projektów: atrakcji turystycznych szlaków rowerowych lub „7 dni na Krajnie),
- stworzenie sieciowego produktu turystycznego wraz z bazą gastronomiczną i noclegową obejmującego wszystkie gminy w Partnerstwie – „7 DNI NA KRAJNIE”.

3) „KOLEJ NA KRAJNĘ” – KRAJNA, NOWOCZESNA MARKA Z TRADYCJĄ

- Opracowanie wspólnej strategii rozwoju marki Krajny wraz z działaniami promocyjno-marketingowymi dla obszaru, jego produktów sieciowych:
 - utworzeniu strony internetowej skierowanej do wszystkich interesariuszy (mieszkańców, przedsiębiorców, NGO itd.) – platforma wymiany informacji;
 - certyfikacja produktów lokalnych (logo Krajny, regionalne pólki);
 - oznakowanie terenu Krajny (tablice przy wjeździe do każdej gminy informujące, że znajdujemy się na terenie Krajny, System Informacji Turystycznej);
 - wprowadzenie logo Krajny jako dobrej praktyki do standardów architektonicznych (np. logo na budynkach użyteczności publicznej, przystankach komunikacji miejskiej, projekt wizualizacji małej architektury (ławeczki, przystanki, kosze na śmieci, budynki), itd.).
- Stworzenie systemowego modelu Międzypokoleniowej Kultury (opracowanie strategii komunikacji z mieszkańcami wszystkich pokoleń i przekazywania wartości wynikających z lokalnego dziedzictwa i tożsamości, cykliczne spotkania dyrektorów GOK, inwentaryzacja zasobów kulturowych i ich sieciowanie – wykorzystanie zasobu obiektów i imprez, które pozostały „poza obszarem” partnerstwa: skansen, Dom Polski, Górka Klasztorna, Michał Drzymała, Blues Festiwal, itp.).
- Instytucjonalizacja formy działania Partnerstwa wraz ze stworzeniem strategii dalszego rozwoju i włączania partnerów.

Do każdego z projektów strategicznych przygotowano fiszki projektowe oraz koncepcje projektów, do których wyliczono budżet zadania.

Ponadto, przygotowano projekt statutu utworzenia Stowarzyszenia „Partnerstwo dla rozwoju Krajny”. Decyzją Rady Partnerstwa podjęto decyzję co do dalszej kontynuacji prac nad rozwojem Partnerstwa w ramach inicjatywy CWD PLUS.



Wizerunek Gminy Białośliwie został ukazany również na stronach katalogu pn. "Wielkopolska odnowa wsi – jak zmieniała się wielkopolska wieś". W publikacji opisane zostały wybrane projekty inwestycji zrealizowane w Sołectwach Pobórka Wielka i Pobórka Mała z programu „Wielkopolska Odnowa Wsi 2013-2020”. Wizerunek naszego regionu ukazał się również w książce "W samym sercu Wielkopolski", będącej kroniką działalności Kół Gospodyń Wiejskich z różnych zakątków województwa wielkopolskiego, w tym także z Gminy Białośliwie. Zaprezentowana została ich historia, podejmowane inicjatywy jak również wpływ na rolę w lokalnej społeczności.



Wielkim wyróżnieniem dla Gminy Białośliwie w 2021 roku było również uzyskanie przez Wójta Gminy Białośliwie tytułu HIT Promocji Regionów za osobiste zaangażowanie w promocję i rozwój gospodarczy regionu.



Za promocję walorów gospodarczych naszego regionu w 2021 roku - nagrodę Samorządowy Hit Regionów i Ziemi Lubuskiej otrzymały dwie firmy z Gminy Białośliwie jako:

FIRMA ROKU

Technika Biurowa Jarosław Drab w Pobórcie Wielkiej - za profesjonalne działania w zakresie handlu, najmu i usług serwisowych urządzeń biurowych.

GOSPODARSTWO ROLNE ROKU

Gospodarstwo Rolne Jerzy Karowski w Niezychowie - za modelowe działania w zakresie uprawy użytków rolnych, hodowli bydła mlecznego i opasowego oraz produkcję najwyższej jakości mleka.



W ramach promowania regionu w 2021 roku wykonane zostały gadzety promocyjne prezentujące walory Gminy Białośliwie:

- Filizanki na podstawkach z logiem śliwki oraz napisem Białośliwie, do których zakupiona została herbata w trzech smakach – Waniliowa śliwka, Zimowa śliwka, Śliwka w cyminie. Kompozycja herbat była uzupełnieniem zestawu promującego naszą gminę.
- Kalendarze książkowe A5 koloru fioletowego z nadrukiem herbu oraz napisem Białośliwie, przekazane Radnym Gminy Białośliwie, kierownikom referatów Urzędu Gminy jak również dyrektorom podległych jednostek oraz Softysom w celu promocji naszej małej ojczyzny.
- Wykonanie parasoli z logo śliwki oraz napisem Gmina Białośliwie w dwóch kolorach charakterystycznych dla naszej gminy fioletowym oraz szarym.
- Wykonanie toreb papierowych ekologicznych z logiem śliwki i nadrukiem Białośliwie, promujących zarówno nasz region jak również ekologię.
- Wykonane zostały również kartki świąteczne w kolorze fioletowym z logiem, promujące naszą Gminę.
- W ramach promocji wykonano również dwa banery, których motywem przewodnim była śliwka oraz najbardziej charakterystyczne miejsca kojarzące się z Gminą Białośliwie tj. kolejka wąskotorowa czy kościół pw. Najświętszego Serca Pana Jezusa.
- Wykonane zostały ulotki promująca Gminę Białośliwie, jak również wszystkie sołectwa wchodzące w skład naszej gminy.
- Nową formą promocji gminy w 2021 roku jest wykonanie oklejenia samochodu służbowego Dacia DOKKER VAN logiem gminy oraz

napisami Gmina Białośliwie. Samochód wykorzystywany jest przez pracowników Referatu Gospodarczego w trakcie wykonywania zadań służbowych na terenie naszej gminy, jak również poza nią, tym samym promując Gminę Białośliwie.



Promocja profilaktyki szczepień – opis działań Profilaktyka szczepień na terenie Gminy Białośliwie odbyła się za pomocą bezpośredniej promocji w postaci wydarzeń kulturalnych, których celem była profilaktyka szczepień oraz integracja mieszkańców.

Zorganizowano 5 wydarzeń na terenie Gminy Białośliwie, w które bezpośrednio włączyły się następujące organizacje:

- KGW Nieżychowo- „Festyn #Szczepimy się z KGW”- 27.08.2021, „Piknik Rodzinny” -21.09.2021)
- KGW Dębówko Stare („Witamy jesień”- 09.09.2021, „Przyszedł czas, Dębówko Stare na dożynki zaprasza Was” -21.08.2021
- KGW „Włóścianki” (pomoc przy organizacji wydarzenia „Śliwkowy Festyn Rodzinny” -05.09.2021)
- Gminny Ośrodek Kultury w Białośliwiu („Śliwkowy Festyn Rodzinny”- 05.09.2021)

Do promocji profilaktyki szczepień wykorzystano również media społecznościowe Facebook. Za pośrednictwem tego medium przygotowano: 6 postów informujących o aktualnym stanie zaszczepienia mieszkańców Gminy Białośliwie.

Kolejnym elementem służącym promocji profilaktyki szczepień była aplikacja "Moja okolica", która służyła komunikacji w zakresie szczepień (punkty szczepień, bieżące stany zaszczepienia mieszkańców gminy).

Gmina Białośliwie otrzymała 250.000,00zł w ramach konkursu „Rosnąca Odporność”, organizowanego dla gmin z najwyższym przyrostem poziomu zaszczepienia mieszkańców pełnym cyklem szczepień przeciwko COVID-19. Gmina Białośliwie zajęła III miejsce w Powiecie Pilskim pod

względem ilości zaszczepionych mieszkańców.

Obecnie w Gminie Białośliwie w pełni zaszczepionych jest 59,3% mieszkańców.



Ogromne zaangażowanie Pań z KGW "Włościanki" w roku 2021 zaowocowało wspaniałą promocją Gminy Białośliwie. Panie z Koła Gospodyń Wiejskich wzięły udział w castingu do reklamy sieci marketów Biedronka promujących lokalne produkty oraz naszą miejscowość.

Kolejnym sukcesem KGW "Włościanki" było zdobycie głównej nagrody w XX edycji konkursu Wojewódzkiego „Nasze Kulinarne Dziedzictwo - Smaki Regionów” w podkategorii "Przetwory owocowe", realizowanego pod hasłem "Wspólne gotowanie z produktem regionalnym i lokalnym". Po raz kolejny utwierdził się w przekonaniu, że białośliwskie powidła są po prostu NAJLEPSZE.

Na zaproszenie LGD "Krajna nad Notecią" koła gospodyń wiejskich KGW "Włościanki" z Białośliwia, KGW z Pobórki Wielkiej oraz KGW z Tomaszewa reprezentujące Gminę Białośliwie, wzięły udział w rewizycie delegacji z Niemiec w ramach projektu "Kultura i Kulinaria - współpraca dla rozwoju regionalnego." Koła Gospodyń Wiejskich przygotowały mnóstwo pyszności dla gości z Niemiec. Nie zabrakło powideł śliwkowych, sałatki ziemniaczanej czy różnorodnych ciast.

Koła Gospodyń przygotowały także warsztaty dla pań z Niemiec. Tematyką warsztatów były różnorodne dekoracje DIY. Jednym z efektów współpracy jest publikacja projektowa "Odkrywając Krajnę nad Notecią i Schwalm-Aue. Polsko-niemiecki regionalny przewodnik kulinarny."



Sołectwo Białośliwie zostało laureatem V edycji konkursu "Aktywna Wieś Wielkopolska". Podczas gali na ręce Pani Sołtys przekazana została nagroda, gratulacje za pasję, osiągnięcia i zaangażowanie oraz podejmowane inicjatywy dla wspólnego dobra mieszkańców Sołectwa Białośliwie. Konkurs "Aktywna Wieś Wielkopolska" ma na celu ocenę aktywności grup odnowy wsi działających w programie na przestrzeni ostatnich lat oraz nagrodzenie najbardziej aktywnych. Poza uznaniem dotychczasowego wkładu w proces odnowy, konkurs służy promocji idei wspólnego działania społeczności wiejskich oraz identyfikacji i rozpowszechnieniu najlepszych wzorców współpracy na rzecz wspólnego dobra, jaką jest przyjazna dla mieszkańca, zadbanej miejscowości, zamieszkała przez zintegrowaną grupę mieszkańców aktywnych w działaniu na rzecz wspólnoty.



W ramach XI edycji konkursu "Pięknieje wielkopolska wieś" dwa sołectwa Gminy Białosławie otrzymały dofinansowanie na złożone przez siebie projekty:

- Sołectwo Krostkowo otrzymało 50.000,00 zł na termomodernizację budynku świetlicy wiejskiej w Krostkowie,
- Sołectwo Białosławie otrzymało 50.000,00 zł na realizację zadania pn." W sercu parku pod cisami radość i zabawa jest z nami" - rozbudowa placu zabaw w ramach rewitalizacji Parku Dworskiego Raczyńskich w Białosławiu.

Cieszymy się, że po raz kolejny projekty z Gminy Białosławie zostały docenione w konkursie, który pozwala na rozwój wielkopolskiej wsi.



Reprezentacja Gminy Białosławie zajęła III miejsce podczas Turnieju Strzeleckiego KRAJEŃSKIE STRZELANIE, które odbyło się na Strzelnicy Walochówka w Wysokiej.